Fuerte Golpe de la PJE a Gavilleros

INF. COLS. 1 Y 2

XEROX
Solicite demostración
TEL. 2-16-86 y 2-46-04
FAX
XEROX

$ 1000 PESOS M/N
Meridiano De Nayarit
Tepic, Nay., Miércoles 14 de Marzo de 1990. AÑO XLVI EPOCA II Num. 1,140

NAYARABASTOS Moderniza los Sistemas de Comercialización

✦Evitar el Intermediarismo Para que el Productor Obtenga un Mayor Rendimiento de su Trabajo

El presidente Carlos Salinas de Gortari señaló hoy aquí que cuando los mexicanos en lugar de llamar a la división o a la confrontación convocamos a la unidad y a la suma de esfuerzos, podemos alcanzar lo que durante años sólo se había soñado y no podía ser realidad.

Ante locatarios del estado, el Jefe del Ejecutivo renovó su convocatoria a la unidad y a reconocer que hoy tenemos un propósito superior; el interés supremo de promover el bienestar de los mexicanos, la justicia en nuestra Patria y la soberanía de nuestra Nación.

Durante la inauguración de NAYAR ABASTOS, que permitirá modernizar los sistemas de comercialización y llevar productos básicos al consumidor a precios accesibles, el Presidente Salinas de Gortari se pronunció en favor de evitar el intermediarismo para que el productor obtenga un mayor rendimiento de su trabajo.

Dijo que para aprovechar el enorme potencial de las ricas tierras nayaritas es indispensable dar pasos adicionales en el fortalecimiento del sistema de comunicaciones que ayuda a integrar a las actividades productivas y lo que aquí se produce logre su distribución adecuada en el estado, pero cada vez estamos más integrados.

Carlos Salinas de Gortari ratificó su apoyo al gobernador, Celso Humberto Delgado para robustecer la comunicación; después de años de estarse trabajando se pondrá en marcha el camino de Estación Ruiz-Zacatecas y este año se concluirá el enlace de Tepic con Aguascalientes.

Anunció asimismo que el próximo año regresará a Nayarit para dar el banderazo a las obras del Plan de Barrancas que coadyuvará al logro de una comunicación segura y rápida con el resto de la República.

SE CONSTRUIRA EL AEROPUERTO DE TEPIC.

Pase a la Pag. 3

Con Nayarabastos, Nayarit cuenta con un centro de acopio que podrá abastecer a todo el noroeste del país y el consumo local.

PULSO
Elías Maldonado

Hay muchas formas de ejercer el poder.

Una ocasión, a toro pasado, el respetable general Rogelio Flores Curiel, exgobernador de Nayarit, nos comentó que en su administración dió 30 minutos de tiempo para que un pilluelo dejara esta bella tierra. Y sí. El pillín inmediatamente agarró sus trapos y pelo monte. Alberto Tapia Carrillo, patrón de ese granuja le transmitió el mensaje del gobernante en turno. Nayarit descansó de semejante ladilla.

Los narcotraficantes

Pase a la Pag. 3

Las Puertas de Palacio Nacional Están Abiertas Para los que Menos Tienen: Carlos Salinas de Gortari

Ante la petición de los habitantes de Nayarit al Presidente Carlos Salinas de Gortari, de que "lo salva o lo salva" a nuestro país, el Jefe del Ejecutivo dijo que con la participación y el trabajo de todos se logrará que los recursos de Solidaridad no sólo se sumen, sino se multipliquen y lleguen a donde más se necesitan.

El Primer Mandatario añadió que a través de los Comités de Solidaridad será el arma requerida para que sus programas y recursos lleguen más rápido y vayan a donde los colonos determinen y a través de sus Comités fluyan los recursos.

Durante el diálogo que tuvo este mediodía con habitantes de la colonia popular "Miguel Hidalgo" de esta capital, el Presidente de México dijo que las puertas de Palacio Nacional están abiertas para todos los mexicanos, pero sobre todo para los que menos tienen, para los que viven en las colonias populares, comunidades indígenas y zonas rurales del país.

Como se ha caracterizado en estos días de gira por la entidad, el pueblo de Nayarit fue claro en sus demandas y peticiones al Primer Mandatario, para solicitarle la mejoría de sus niveles de bienestar social, a lo que el Presidente anunció 65 mil millones de pesos para hacer realidad los programas de Solidaridad en el Estado.

Ahí la vecina Irene Guerrero Escobedo, indicó al Presidente Salinas de Gortari que cuando llegó el Programa de Solidaridad a todas nuestras puertas, se encontraban en un total incredulidad ante las autoridades.

Sin embargo, dijo que cuando se planteó el programa, que no tiene nada que ver ni con filiación partidista, ni con posición ideológica, sino el único requisito de entrada era ser mexicanos muy pobres, "en ese momento nosotros empezamos a recuperarnos y a rescatar la fe de nuestros vecinos y de nuestras autoridades".

Con voz enérgica señalaba que antes del Programa de Solidaridad, los habitantes

PASE A LA PAG. 3

El Gobierno Cumple lo que en las Palabras Promete: CSG

El Gobierno de la República no impone a las comunidades lo que debe hacerse pues respeta la iniciativa y la participación de sus habitantes y responde a sus reclamos ya que tiene la capacidad para cumplir lo que en las palabras promete, expresó el Presidente Carlos Salinas de Gortari durante un acto popular en la localidad de Tuxpan.

El Jefe de la Nación escuchó los planteamientos de los habitantes de esta población del norte del estado, fuera de programa para el mismo aclaró que "esta no es una mera visita de paso...he venido a Tuxpan a comprometerme con ustedes como estoy comprometido con el desarrollo de Nayarit.

El Presidente Carlos Salinas de Gortari fue objeto de una cálida recepción por parte de los tuxpeños quienes bajo el intenso sol nayarita esperaban el arribo del Pri-

Pase a la Pag. 4

Con la Solidaridad de Todos México Seguirá Adelante

El espíritu de solidaridad ha avanzado mucho en todo el país, se está viendo ya que hay resultados y respuesta a los planteamientos de la población, declaró esta tarde aquí el presidente Carlos Salinas de Gortari quién reiteró que cuando sumamos esfuerzos y convocamos a la unidad, encontramos caminos para resolver problemas y evitar divisiones.

Dijo además que su gobierno seguirá combatiendo el narcotráfico porque queremos una juventud sana, bienestar para el país y la seguridad de la nación.

El jefe del ejecutivo expresó a los periodistas que cubren su gira de trabajo de dos días por Nayarit, al término de su recorrido por el proyecto hidroeléctrico Aguamilpa, y dijo que donde hay demandas urgentes que atender "no nos podemos detener". Indicó que cuando convocamos a la unidad y cuando se encuentra el camino para evitar divisiones y enfatizar la concurrencia, "podemos incluso terminar anticipadamente obras monumentales como la presa de Aguamilpa, de otra manera llevaría tiempo e

Pasa a la Pag. 3

Durante la inauguración de NAYARABASTOS y ante locatarios del estado el Presidente de la República, Carlos Salinas de Gortari renovó su convocatoria a la Unidad y a reconocer que hoy tenemos un propósito superior; el interés supremo de promover el bienestar de los mexicanos, la justicia en nuestra Patria y la soberanía en nuestra Nación, acompañó al Presidente de México, el gobernador del estado, licenciado Celso H. Delgado Ramírez.

De izquierda a derecha: José Dolores Quiñonez Peña (a) "El Lolo", Librado Díaz Rodríguez, Filemon Reynaldo García, Alejandro Quiñonez Leyva, Jesús Meza Estrada (a) "El Carro", Manuel Ayón Villareal (a) "El Gabarbona" y Salome Quiñonez Peña.

Delitos: Contra la salud, acopio y posesión de armas de fuego, privación ilegal de la libertad en su modalidad de plagio o secuestro, robo, amenazas (anonimos), asalto y robo.

Agravio: Antonio Montero Inda, Baudelio Torres Pérez, Julio Montero, Cervecería Moctezuma y la Sociedad.

J. Dolores Quiñones del PRD Pensaba Formar Diversos Grupos de Bandoleros

POR: GUILLERMO AGUIRRE TORRES

Un dirigente rural =de la parte sur de Nayarit= miembro del Partido de la Revolución Democrática (PRD) fue detenido por el elementos de la Policía Judicial al igual que seis de sus cómplices, entre ellos un menor de edad, quien se dedicaba a perpetrar asaltos, secuestros y a enviar anónimos, entre otras cosas, como el caso de sembrar y vender mariguana.

José Dólores Quiñones Peña, alias El Lolo, es el líder perredista que fue arrestado por la policía luego de que se le descubrió que él enviaba anónimos al próspero agricultor de Santa María del Oro Julio Montero Carrillo, a quien le exigía desembolsara 80 millones de pesos, en caso contrario, procedería el secuestro violento. Juntamente con El Lolo se encuentran detenidos Li-

Pase a la Pag. 3

MIGUEL A. GRANADOS CHAPA

Plaza Pública

DE AGENCIA MEXICANA DE INFORMACION

Con motivo de la violencia practicada por la fuerza pública guerrerense, por ordenes del gobernador José Francisco Ruiz Massieu, se ha solicitado la desaparición de poderes en la entidad gobernada por ese adalid de la modernidad que golpea sin embargo a la antigua usanza. Se trata de una posición formalmente equivocada que conviene precisar.

Dice la Constitución que

Pase a la Pag. 3

Ensalada

POR: ROSARIO A. CAMBERO V.

Los comentarios del día se enfocan a dos sucesos muy comentados: el fin del Régimen de Pinochet y la visita del Presidente Carlos Salinas de Gortari a nuestro estado, Nayarit.

Al finalizar 16 años de régimen militar en Chile, el señor Aylwin, se comprometió a reconstruír una democracia en que haya libertad, justicia y solidaridad. Pero bueno, lo que sí causó sensación en muchas partes fué que ante miles de personas que se congregaron en los alrededores del Palacio Presidencial

Pase a la Pag. 2 Secc. D

El Pentágono desmiente a Negroponte

El nuevo plan de lucha contra el narcotráfico dado a conocer por el secretario de Defensa estadunidense, Richard, Cheney, de cumplirse tal como está previsto, no dejará intocadas las relaciones de Estados Unidos con los países de América Latina, incluyendo el nuestro. Sus efectos pueden resultar negativos.

Ya que la edición creciente a las drogas caracteriza a la sociedad estadunidense, especialmente a su juventud, es compresible el esfuerzo titánico que dedica el gobierno de Bush para combatir el narcotráfico. Nadie pone en duda el derecho de ese país a tomar medidas para resolver sus problemas. Sin embargo, cuando todo el mundo toma conciencia de que los problemas globales se resuelven sólo con la participación adecuada de todos los Estados interesados, entran en acción planes unilaterales cuestinables, que generan inquietud y pueden llevar hasta la indignación. Más que combate al narcotráficoo este concepto del Pentágono parece una demostración de fuerza y un desfile de alta tecnología militar, con un cierto trasfondo de intereses estratégicos.

Es cierto que el narcotráfico se convierte en un problema de seguridad nacional, pero no sólo para los estadunidenses, quienes con este plan critican, si no es que afrontan, la seguridad nacional de todos los países al sur de su frontera. No resulta para nada tranquilizantes las declaraciones del Cheney de que el Pentágono actuará "rápidamente y de acuerdo con las leyes y tradiciones" de su país. Nos queda preguntarnos en qué concepto tiene las leyes de otras naciones, ya que sus "tradicionales" las conocemos muy bien.

Apenas había declarado el embajador estadunidense John Negroponte que no se militarizaría la frontera con México y que no había nada que temer de la actividad de la DEA en nuestro país, cuando se conoce este plan, que es sin duda un factor discordante para el estado altamente positivo alcanzado en las relaciones bilaterales, tan afanosas y cuidadosamente cultivadas la parte mexicana. Mal queda ante toda la opinión pública de México el diplomático estadunidense, respecto del cual puede surgir ahora de nuevo la pregunta de cuál es realmente su papel en nuestro país. Los hechos y las palabras deberían coincidir.

Así como la vigorosa respuesta de colombia condujo a dar marcha atrás a un plan de patrullaje parecido a éste, una respuesta serena pero firme de los diversos países efectados podría hacer reconsiderar a los estadunidenses que esta cruzada contra las drogas no la ganarán solo con medidas de fuerza militar unilaterales, sino con la cooperación concertada de otros Estados conforme a un concepto mucho más complejo, que rompa el círculo vicioso de "productores y consumidores".

Más Papista que el Papa

POR RAUL NAVARRO BENITEZ.

¿Qué sucedería si un parmista desea laborar en una empresa que fabrica tornillos? ¿O si un pepinosocialista de la tendencia crítica está interesado en vender insumos para alguna de las numerosas fábricas trasnacionales asentadas en territorio nacional? ¿Estaría al borde de la excomunión o del encierro monástico algún sacerdote que militara de palabra u obra en Acción Nacional? ¿La línea fronteriza se cimbraría en caso de que un priísta fuera llamado por Ernesto Ruffo para que formara parte de su gabinete?

La Constitución mexicana garantiza que los ciudadanos militen en la corriente política de su preferencia, sin que sea molestado e intimidado por ninguna instancia o autorización. Como lo ha podido percibir, el pluripartidismo es una caracteristica que define la modernidad no solamente en México, sino también en aquellos países que conformaban la indesmoronable y propagandísticamente denominada cortina de hierro. Nadie se espanta porque en Polonia, Rumania o Checoslovaquia se formen grupos con propuestas descaradamente capitalistas o liberales, mientras que en algunas naciones de occidente se sigue aplicando moldes y modelos que restringen la pluralidad en intentos vanos por hacer retroceder la historia que generan animadversión y puntos contra esos gobiernos de mirada tan corta.

La apertura restringida en los medios de comunicación permite que esporádicamente y reguladamente las oposiciones emerjen sin mucha consistencia y continuidad. La frecuencia y los horarios estelares aumentan significativamente cuando se tiene que enfatizar las diferencias cupulares en el PAN, que deriven necesariamente en un cisma; cuando se necesita subrayar el apoyo de los contrarios a las actividades gubernamentales, casi siempre encabezados por miembros distinguidos del ferrocarril (Partido del Frente Cardenista de Reconstrucción Nacional). O también en las ocasiones en que los militantes del cardenismo agitan, sin control de la dirigencia, algunos estados de la República en lo que parece una conjura alentada por apátridas enconchados en recónditas oscuridades.

Los resultados inmediatos de esta cortina de humo son satisfactorias para planeadores y estrategas que con tachones borradores y edificios electorales desaparacen momentáneamente a las otras fuerzas políticas o con planteamientos amañados distorsionan sus tesis en una lucha enormemente desigual y parcial. Sin embargo, en la conciencia de la opinión pública se van quedando una serie de resabios, marcas, subvsersiones silenciosas, y deudas que puntualmente tiene que pagarse. Estas cuentas por cobrar se hacen efectivas en las elecciones y parlamentos alejan a los potenciales votantes de las urnas, situación que favorece a uno de los contendientes. Póngase mucha atención en la enorme brecha que separa al Ejecutivo del Partido Revolucionario Institucional, de los distinguidos miembros de su gabinete que los acompaña en su propuesta neoliberal.

Un porcentaje importante de miembros de la élite que dirige los destinos del país no milita o militó parcial y vergonzosamente en la penumbra del agrupamiento que los llevó al poder. Su cuota y voto se materializan cuando son materialmente obligados a aportar un porcentaje de fondos y en los momentos en que las credenciales de elector tienen que ser sumadas para enviar la estriptosa derrota. En corto, menosprecian su efectividad y minimizan el trabajo desarrollado por dirigencias líderes y activista de tiempo completo. Esta insensibilidad y alejamiento de bases y principios da como resultado que no les tiemble la mano cuando tienen que aplicar con mano firme acciones contra los intereses populares, particularmente en el ámbito económico.

Las heridas del 88 todavía no cicatrizan; al contrario, se esta volviendo purulentas a partir de los enfrentamientos postelectorales que pueden poner en entredicho paz y estabilidad, necesarias para remotar con éxito la crisis económica que se prolongará por más de una década.

Algunos funcionarios públicos consideran una afrenta personal y colocan como adversarios políticos a los que hay que eliminar sin ningún miramiento a aquellos que muestran simpatía de plano en el partido de la Revolución Democrática. Mientras algunas áreas del gobierno, como la secretaría de Gobernación o el Departamento del Distrito Federal llaman a la concordia y procuran concertan voluntades que parecen irreconciliables en otras la línea dura se impone contra los trabajadores que tienen varios años en sus instituciones, pero que muestran algun signo que los identifica con el perredismo. Esta inquistorial actitud se está extendiendo contra individuos que laboran en los medios gubernamentales de comunicación y que ante la persecución han tenido que renunciar (porque fueron acosados sin miserecordia) y buscar chamba en el otro lado.

Monitoreos sistemáticos y profesionales hechos por verdaderos expertos, negativa para otorgar recursos, congelamiento indefinido de proyectos, desaparación de programas, amenazas veladas, acusaciones de infantilismo izquierdista y de feminismo desbocado, reproches por utilizar los micrófonos para hacer proselitismo y falta de profesionalismo, son algunos de los calificativos que se utilizan para acallar a los presuntos adversarios. En los tiempos en que se estrechan las relaciones Iglesia-Estado algunos funcionarios menores están resultando más papistas que el Papa. Amén.

El Fin de la Peculiaridad Italiana

POR GUILLERMO ALMEYRA.

ROMA.- Italia se diferenciaba del resto de Europa por su poderoso Partido Comunista (PCI), que ejercía una poderosa influencia en la mayor parte de sus también fuertes sindicatos y por la debilidad relativa de los partidos oficialmente socialdemácratas (ya que el PCI desempeñaba el papel de éstos). Esa peculiaridad tiende a desaparecer cuando el PCI, en su 19 congreso nacional que concluyó en Bolonia, declaró terminado su ciclo rompió con su historia y pasado teórico y práctico y entra en la "fase constituyente" de un nuevo partido, que acepta el capitalismo como marco de referencia y que se da como principal objetivo participar en el gobierno para realizar algunas reformas.

El acercamiento entre el Partido Comunista y el Partido Socialista de Bettino Craxi se realiza sobre la base de las posiciones de éste, y abre el camino a la unidad de acción, si no a la unificación, entre ambos partidos, para concretar una fuerza reformista, integrada en la Internacional Socialista.

Cuando se abren nuevas perspectivas para la socialdemocracia europea con un posible triunfo en las elecciones del 13 del presente en la República Democrática Alemana y, quizá en la misma República Federal, así como con la grave crisis por la que atraviesa el gobierno conservador inglés de Margaret Tatcher y con el desarrollo de la social democracia en Hungría Checoslovaquia y la URSS, la integración del ex PCI en la Internacional Socialista da a ésta un tinte de izquierda moderada y, al mismo tiempo, tiende un puente hacia los abundantes tránsfugas del movimiento comunista en todos los países del continente.

Además, la unidad de acción comunista socialista, en Italia, da un nuevo eje al eterno intento de Craxi por crear un polo laico, moderado y ligado a la modernización industrial y empresarial, que sustituye en el gobierno a la democracia cristiana, cuya ocupación del Estado durante 40 años y cuyo clientelismo ha reforzado y refuerza un estatismo que los empresarios consideran caro.

Un posible gobierno laico con los socialistas en posición predominante y los comunistas como furgón de cola entre en el campo de las posibilidades en un futuro próximo y el abandono de los comunistas de toda veleidad de oposición real y de construcción de una alternativa del sistema debilita la respuesta sindical y obrera a la llamada "modernización" capitalista homogeneizada a Italia con el resto de los países industrializados, pues seguramente caerá verticalmente la sindicalización a niveles franceses o españoles, del 10 o del 12 por ciento de la mano de obra activa, inicuos para las grandes empresas y competitivos respecto a los japoneses, que son el nuevo cuco del capital, una vez desaparečió el temor a la URSS.

Una Italia con un movimiento obrero débil con los comunistas transformados en social demócratas oficialmente en el Estado favorecerá la ofensiva unificadora continental de las grandes empresas trasnacionales, industriales y financieras.

Al mismo tiempo, pasará sobre Portugal, España, Grecia (las regiones menos desarrolladas) cerrando el paso a toda veleidad opositora de los comunistas de esas zonas (a decir verdad, casi inexistentes, como lo aprueba la integración por los comunistas griegos en un gobierno de la derecha) y llevándolos hacia una homogeneización de hecho con los socialistas que a su vez se separan cada vez más de su electorado popular para identificarse con la burocracia estatal.

De este modo se marcharía hacia una Europa de la Internacional Socialista, pero los partidos socialistas o socialdemócratas serían mucho más parecidos a la Pasok griego o al partido francés pues serín aparatos muy centralizados y dependientes de uno o pocos líderes y muy parecidos en su composición y su ideología a un tipo de partido "progresista" o de "liberal" a la estaunidense, en ruptura al sistema.

El PCI, a decir verdad, desde hace décadas había abandonado el comunismo. Pero lo había hecho en puntas de pie y sin renegar su pasado. Ahora para el rubicón en Bolonia, en la zona que antes de la Segunda Guerra Mundial era soclialista y desde entonces vota comunista, pero que es realmente social demócrata y puede pasar sin traumas a un nuevo partido de izquierda moderado, se llame éstre "demócrata", "demócratas socialistas" o "demócrata progresista" o de cualquier otro modo, preparando su fusión conflictiva con los socialistas de Bettino Craxi.

Esta marcha de los comunistas italianos hacia un futuro que está más atrás de su pasado, por supuesto, hipoteca pesadamente a las tendencias en la URSS y en los países del ex "sociliasmo real", tratan de preservar una vía no capitalina, o socialista democrática. También ayuda poderosamente a las tendencias mayoritarias que aceptan la CEE y el capi-

Pase a la Pag. 2 Secc. D

INDICADOR

Meridiano

PUBLICACION PERIODICA AUTORIZADA. REGISTRO SEPOMEX
NUMERO 18812389-001 CARACTERISTICAS 12-1252-70
CERTIFICADO DE LICITUD DE CONTENIDO NUM. 2963
CERTIFICADO DE LICITUD DE TITULO 3378
TITULO RESERVADO POR LA SEP 45-69.
Oficinas y Talleres en: Emilio Zapata No. 73 Pte.
Colonia Centro C. P. 63000
Teléfonos 2-01-45 y 2-66-30.
Apartado Postal 65, Tepic, Nay.
Dirección General: Dr. DAVID ALFARO.
Director Ejecutivo: ELIAS MALDONADO.
Dirección Técnica: ANTONIO PEREZ CISNEROS.
Gerente General: LIC. JORGE CORDOBA JUG.
Tesorería: CRISTINA PEREZ PEÑA.
REDACCION: Lorena Hernández, Patricia Ramírez y Guillermo Aguirre T.
INFORMATICA: Marco Antonio Delgado Rocha
Leonor Mejía Peralta y Juan Manuel Treviño Alfaro.
COMPOSICION: Rosario Cambero V., Esperanza Figueroa Salazar, Amalia Ortíz Iñiguez y Rosalba Mejía Peralta.
ARTE: Ramón Altamirano García, Francisco Javier González Ortega, Rafael Delgado y Salvador Alvarado.
FOTOMECANICA: Adrián Figueroa Loria, José Cruz Monsalvo García Julián Solis
PRENSAS: Fernando Delgado y Victor G. Ayón Ramírez.
CIRCULACION: Diego Monsalvo.
CREDITO Y COBRANZAS: David Benítez Salcido y Armando Velázquez Partida.
Los Colaboradores que firmen sus escritos son responsables del contenido de los mismos.
No hay obligación de devolver originales aunque no se publiquen. Todos los fondos y correspondencia a este Periódico, deben ser dirigidos al Director, en el domicilio antes mencionado.
Este Periódico se edita con sistema computarizado
Distribución Regional Agencia LIRPASA.
AÑO XLVIEPOCA II
Tepic, Nayarit.,
Diario: de Lunes a Sábado
TELEX 61135 MERIME
REPRESENTACION COMERCIAL
EN EL D.F. RODRIGO LEMUS, S.A.
Ejemplares Diarios en la Torre de Papel.
Club de Periodistas de México.

Un PRI con Metas de Modernización Definidas

POR IGNACIO RODRIGUEZ CASTRO.

Quienes aseguran que el PRI va rezagado en relación con el avance gubernamental, y en particular del presidente Salinas de Gortari, están equivocados. Ni Salinas actúa con el fin de estar solo en el escenario de la historia, ni el PRI está en competencia con quién, bajo sus siglas y colores, contendió y triunfó en la elección presidencial.

El PRI está muy satisfecho de que su abanderado en las elecciones de 1988 esté cumpliendo con creces sus compromisos electorales, todos apegados a los principios políticos que enarbola el partido mayoritario de México. Estaría decepcionado si Carlos Salinas no hubiese sido un buen candidato y no estuviera impulsando una de las más grandes transformaciones registradas en el México contemporáneo.

Se dice que en algunos países, concretamente, Francia, el presidente se fortalece y su partido se debilita. Sin embargo, tales casos no se corresponden con nuestro particular desenvolmiento común: la Revolución Mexicana. En esos países los partidos son emergentes generalmente agrupaciones coaligadas, que se rompen y rehacen; así, en tanto el Presidente mantiene su fortaleza, su partido puede encontrarse en procesos de descomposición y debilitamiento. Lo mismo podríamos decir del PSOE y los mismos partidos Demócrata y Repúblicano, que a menudo controlan el congreso pero no la presidencia o viceversa.

El PRI es, desde su origen un órgano estable, donde el fenómeno puede darse al revés, ya que en tanto algunos presidentes se han debilitado al final de su mandato, el Partido ha mantenido su fortaleza para impulsar una nueva y victoriosa candidatura presidencial, así como para tener la mayoría en el Congreso. No vale pues, para México, la afirmación de que actualmente existe un Presidente fuerte y un Partido débil. Hay, sí, un Presidente capáz y fuerte, y un partido que tras el percance electoral de 1988, está recomponiendo los elementos de su hegemonía, particularmente su democratización interna y su recomposición de fuerzas.

Consecuentemente, no hay dicotomía alguna entre Presidente y Partido. Todo lo contrario, coincidencia en objetivos y unidad en las acciones. Desde luego, el buen liderazgo de Salinas fortalece al Partido; esto es real *politik*, no elucubración. Los que quieren ver al PRI debilitado, porque son sus opositores; o los que desean ocupar su dirigencia, porque la consideran mejor trampolín para sus aspiracio-

Pase a la Pag. 2 Secc. D

Evitar el Intermediarismo Para..

Antes de que termine 1990, expuso el Primer Mandatario, se invertirán 6 mil millones de pesos para dejar lista la pista y la plataforma del aeropuerto de Tepic; se avanzará en los trabajos del edificio terminal y el equipamiento para que en 1990 se tenga en pleno uso esta magna obra que tanto beneficio traerá a los habitantes del estado y de esta amplia región del país.

El presidente de la República recordó la petición de los productores agropecuarios de la entidad en el sentido de apoyo crediticio, dio instruccciones inmediatas a fin de que FIRA amplié las líneas de crédito disponibles y en particular para la edificación de la bodega de trigo que respaldará la comercialización de este grano, de los productos de la pesca y el campo nayarita.

Por otra parte y como respuesta a las exigencias de los locatarios respecto a la introducción a Nayarit del Sistema Nacional de Información de Mercados, Salinas de Gortari aseguró que la Secretaría de Comercio y Fomento Industrial hara lo conducente para que los comerciantes de Nayarit dispongan de este servicio.

Sostuvo que con la información oportuna sobre los movimientos de precios y cantidades en el resto del país, los nayaritas obtendrán el beneficio que deriva de su esfuerzo y no que intermediarios, o aquellos que disponen de tales datos "se lleven lo que a ustedes legítimamente les pertenece".

APOYO A LA PESCA PARA CAPTAR MAS DIVISAS

Los pescadores nayaritas solicitaron al Presidente de México su respaldo en cuanto a que el Banco Nacional de Comercio Exterior les brinde asesoría y los recursos para que sus productos lleguen a los mercados internacionales; la petición fue recibida con un compromiso de apoyo y así seguir captando divisas por exportaciones al resto del mundo.

En lo que se refiere a la producción de camarón por la vía de granjas y la acuacultura, el Presidente de la República alertó a los pescadores ya que México está siendo desplazado de los mercados internacionales.

Recordó que México era el primer exportador de camarón en todo el mundo, pero cuando la acuacultura entró a Ecuador y a China de repente estos países ocuparon el sitio que nuestras Nación había alcanzado; por ello se modificó la Ley de Pesca dando apertura a la producción de camarón por las diversas alternativas y frente al desplazamiento de los productores mexicanos.

Por último el Primer Magistrado reafirmó que sólo sumando esfuerzos México puede competir en el contexto de los grandes cambios que ocurren hoy en el planeta; advirtió que "si nos separamos por estancos o sectores debilitamos el resultado de nuestro esfuerzo".

VENDO precioso Cordova 81 equipado de lujo excelentes condiciones. Inf. Tel. 2-92-65 con Ing. Gutierrez

Se vende casa grande ubicada en Avenida Victoria No. 436 Poniente. Informes al Tel. 2-41-66

PULSO

Elías Maldonado

vienen jugando un muy importante papel en la guerra de las comunicaciones. Saben que a periodicazos se matan moscas. Y bueno, una vez pegan y probablemente otra también, pero no tres.

Hay muchas formas de ejercer el poder.

Aquí, en esta modesta columna, hemos señalado errores de funcionarios, de políticos, de policías preventivos, estatales y federales, así como del Ejército Mexicano. Pero son señalamientos en buena onda, para que las cosas sigan marchando por el camino adecuado. ¡Claro! Muchas veces son patadas al aire.

Sin embargo, cada quien cumple a su manera.

En fin.

Hay muchas formas de ejercer el poder.

¡Salud!

Con la Solida

incluso sería muy dificil hacerlo. Ahora si las podemos atender porque hay ese espíritu y ese ánimo de unidad".

Retomando el problema del narcotráfico, el Primer Mandatario de la nación manifestó que se actua exclusivamente por defender el interés de los mexicanos, y si además este trabajo de defensa de los intereses de nuestros compatriotas contribuye al combate global que se requiere contra ese fenómeno, lo aportamos decididamente en un espíritu de cooperación; "pero el combate al narcotráfico es por defender el interés de los mexicanos, la seguridad de nuestea nación y además para responder a un reclamo".

El Presidente Salinas de Gortari aseguró que en el combate al narcotráfico en México la responsabilidad seguirá siendo exclusiva de los mexicanos.

Ante la demanda de energía a los largo de todo el país, en sus encuentros en las colonias populares, el presidente Salinas de Gortari señaló que se están probando nuevas tecnologías que ahorren energía, costos y los usuarios reciban el beneficio que están esperando, para de esta manera, poder satisfacer las demandas que tenemos.

Respecto a la presa de Aguamilpa, aseguró que en esta obra monumental el sector privado junto con los trabajadores y la Comisión Federal de Electricidad, encontraron caminos de suma. "Estoy convencido de que sumándonos así podremos ir resolviendo los problemas que tenemos".

Las Puertas de Palacio ...

de Nayarit se encontraban abandonados, profundamente divididos; pero ahora entendemos que la participación lo es todo. "Hemos podido recuperar credibilidad porque las demandas que hemos planteado se nos han resuelto de manera inmediata".

Demandó que Solidaridad debe ya de empezar a plantear metas mucho más altas, porque no solamente requieren de servicios. "¿Usted ha tenido la experiencia de comer sopa de coditos con jitomate y cebolla y agua de koolaid en un día de fiesta?, pues esos son nuestros días de fiesta, esa es la fiesta de los pobres".

Otro de los colonos, Carlos Luna Quirarte, dijo que la seguridad pública ha logrado un gran avance en el estado, pero aún falta más seguridad pública en las colonias populares, para que sus esposas e hijos puedan trasladarse de un lugar a otro sin ningún problema.

Oscar Villanueva Navarrete, en su intervención ejemplificó los resultados de Solidaridad, y dijo que con las instalaciones de las lecherías LICONSA han logrado aliviar sus bolsillos y a salvar a sus hijos de la desnutrición.

En la "Miguel Hidalgo", colonia que en comparación con otras del país cuenta ya con calles trazadas, alumbrado público y guarniciones, fue el marco de esta reunión en donde el pueblo nayarita expuso sus problemas.

Las demandas son como en el resto del país: agua, pavimento, drenaje, energía eléctrica y escrituración de lotes; pero los planteamientos fueron difentes: el pueblo nayarita está organizado ya en Comités de Solidaridad, lo que permitirá un mayor avance del Programa.

En ese sentido, Martha Alicia López Carrilo, manifestó que en su colonia forman equipos que denominan "Domingo de Solidaridad". En lugar de salir los domingos a dar la vuelta, trabajan haciendo zanjas.

Su petición fue de créditos para materiales de construcción. "Ya no queremos que nos hagan las casas, queremos que nos den facilidad para el material porque tenemos terreno y debemos de tener un techo donde meternos".

El Presidente Salinas de Gortari respondió de inmediato a algunas de las demandas de los nayaritas, y para ello anunció 65 mil millones de pesos para hacer realidad los programas de Solidaridad.

Destacó que se va a iniciar la construcción de una planta de tratamiento de aguas negras, para que de esa manera las descargas no signifiquen contaminación para otras regiones de la capital del estado o incluso a lo largo del mismo.

Para la pavimentación y el empedrado, aseguró que se cuenta con una partida de mas de 4 mil millones de pesos para apoyar las colonias "Francisco Villa" y la "Ampliación Emiliano Zapata".

Dentro del Programa Solidaridad para una Escuela Digna, el Jefe del Ejecutivo anunció mas de 2 mil millones de pesos, a fin de que los niños y jóvenes asistan a un lugar de clase decoroso.

El niño Antonio Martínez Reyes, quien con su voz muy delgada le planteaba al Presidente de la República un campo de furbol, fue escuchado, y el Jefe del Ejecutivo apoyó su petición. "¡Con este ánimo cómo no vamos a apoyar a los pequeñines, tenemos que darle una opción deportiva para alejarlos, cuando crezcan, de los riesgos de vicios y de drogadicción!".

J. Dolores Quiñones del PRD Pensaba ...

brado Díaz Rodríguez, Filemon Reynaldo García, Alejandro Quiñonez Leyva, de 15 años de edad, Jesús Meza Estrada, el Carro, Manuel Ayala Ayón Villareal, El Gabarbona, y Salomé Quiñonez Peña.

El supuesto miembro del Partido de la República Democrática tenía contemplado dentro de sus piensos secuestrar gente para hacerse del capital suficiente y luego comprar traylers que le trasladaran la droga hacia los Estados Unidos y comprar suficiente armamento para crear grupos de bandoleros bien organizados.

Los agentes de la judicial estatal, al momento de capturar a la banda, aseguraron seis armas largas de diversos calibres, 36 kilos de mariguana seca y un kilo de semilla del mismo enervante, así como dos rollos de manguera y 20 costales de ixtle.

Los seis fascinerosos, con excepción del menor, fueron puestos a disposición del Ministerio Público Federal de esta capital nayarita.

En las Piedras Encontraron Cádaver en Putrefacción

Emanando un hedor insoportable que abarcaba varios kilómetros a la redonda, fue encontrado por campesinos el cadáver en estado de descomposión de un hombre que no ha sido identificado por sus familiares.

Vecinos de la población de "Las Piedras" en el municipio de Compostela, desde hace varios días empezaron a notar una peste como de animal muerto, aumentando esta al transcurso de los días, siendo ayer, ya insoportable esta pestilencia, descubriendo en las afueras del panteón un cuerpo del que únicamente quedaban algunos pedazos de carne y gusanos en total estado de putrefacción, pues según se dijo, el cuerpo tenía 8 días de haber fallecido.

Al ser imposible trasladarlo a esta capital para la autopsia de ley, por el estado en que se encontraba, se le dió cristiana sepultura en la misma población de "Las Piedras" ignorándose hasta estos momentos las verdaderas causas de su muerte, avocándose varios agentes judiciales a la investigación de esto que se cree sea una venganza entre mariguaneros.

déjame que te cuente

contar, cuenta mucho

PLAZA ...

correponde al Senado de la República "declarar, cuando haya desaparecido los poderes constitucionales de un estado, que es llegado del cado de nombrarle un gobernador provicional, quien convocará a elecciones conforme a las leyes constitucionales del mismo estado".

O sea que la desaparición de poderes es una situación hecha, que nadie decreta sino se reconoce da lugar a la actividad senatorial, cuya declaración consiste en decir que ha llegado el caso de nombrar un nuevo gobernador. Es por lo tanto erroneo pedir, como lo hizo en la Comisión Permanente el senado perredista Cristobal Arias, que se declaren desaparecidos los poderes.

Ese dispositivo, sin embargo, se ha aplicado así de erróneamente en muchas oportunidades. Fue hasta 1978 cuando se expidió la ley reglamentaria del caso, que expone las causales por las que se puede considerar desaparecidos los poderes. Como dice el constitucionalista Felipe Sena Ramírez, algunas de las causas no provocan probelemas de interpretación, porque se refieren a hechos objetivos, como abandonar el ejercicio de la función; la imposibilidad física para dicho ejercicio; la prorroga del periodo para el que se elige al funcionario respectivo; y el desconocimiento de las formas de gobierno y la organización política federal. Ese autor, en cambio, considera que la casual referencia al conflicto entre poderes, que afecten la plena vigencia del orden jurídico, "erige una casual subjetiva y elástica, que puede concluir al uso inconstitucional de la facultad reglamentada".

Sea que en Guerrero se dieran las condiciones o no, para la declaración de que los poderes han desaparecido, lo cierto es que la situación política allí se asemejó a las circunstancias que en varias ocasiones en el pasado reciente produjeran subitas mudanzas de gobernadores. Tal vez por eso el gobernador Ruiz Massieu quisó reivindicar a uno de sus antecesores, Alejandro Gómez Maganda, al que rindió homenaje con el motivo, o el pretexto deliberadamente buscado, de su exhumación para que sus restos descansaran en Chilpancingo. Al hacer su propia valoración de los sucesos por los cuales Gómez Maganda fue destituido por el gobierno de Ruiz Cortines, Ruiz Massieu pretendió hacer su propia defensa, y eventualmente hacer una doble anticipación: a la del posible riesgo de caer, y el del juicio que sobre su persona haga la historia.

Estado en extremo conflictivo, en que pocos gobernadores han concluido su periodo, Guerrero requiere un conocimiento de la idiosincracia de las varias regiones, que no se puede tener siendo un abogado desenvuelto en cargos medios en la Universidad y el gobierno federal, cual es el caso de Ruiz Massieu, que sólo tuvo fortuna política cuando la propició Carlos Salinas de Gortari. Alguien que conoce de antiguo al gobernador declara que no le sorprenden sus dificultades como responsable del Ejecutivo en aquel "Estado-problema", puesto que fue funcionario en la UAN debió renunciar a dirigir un simple departamento, por su incapacidad para entenderse con los profesores a sus órdenes.

NACIONAL MONTE DE PIEDAD
SUCURSAL No. 33
REMATES
LAS PRENDAS PIGNORADAS EN EL MES DE:
NOVIEMBRE 89 SALDRAN A REMATE EN EL MES DE:
MARZO 90 como sigue;
ALHAJAS Y RELOJES EL DIA 17
VARIOS Y MUEBLES EL DIA 30
REFRENDE Y DESEMPEÑE CON TIEMPO SUS PRENDAS, EVITE AGLOMERACIONES, PARA SERVIRLE MEJOR.
ULTIMO DIA DE REFRENDO: TRES DIAS ANTES DE LA FECHA DE REMATE.
ULTIMO DIA DE DESEMPEÑO: UN DIA ANTES DE LA FECHA DE REMATE.
VISITE NUESTRA SALA DE EXHIBICION Y VENTA DE ALHAJAS Y VARIOS.
LAS MEJORES MARCAS A LOS MEJORES PRECIOS.
ABRIMOS LOS SABADOS CON HORARIO DE: 8:30 A 13:00 Hrs.
¡TENEMOS DESCUENTOS DEL 10, 20 Y 30% APROVECHE!

TALLER INDUSTRIAL AMERICA
TORNO Y FRESADORA
Laureles y Góngora No. 92
Tel 3-39-05 Tepic, Nay.
CONTAMOS CON FRESADORA UNIVERSAL TORNO Y SOLDADURA ELECTRICA, HACEMOS ENGRANES, RECTOS, CONICOS, HELICOIDALES, CORONAS PARA REDUCTORES DE VELOCIDAD, CUÑEROS DE TODOS TIPOS, MAQUINADO Y PRODUCCION DE PIEZAS.
FRENTE A LA "ALAMEDA"
VISITENOS Y SE IRA SATISFECHO
LAURELES Y GONGORA 92 TEL. 3-39-05

Hecho a Mano
AZULEJO ARTESANAL
PARA BAÑOS Y COCINAS
Le ofrece un 10% de descuento en tejas y losetas esmaltadas. Unicamente existencias.
Hidalgo 266 Pte. Tel. 2-92-29

Yesca
DOMICILIO
Av. México 132-A sur.-2
PARA SUS REUNIONES IMPORTANTES YA HAY UN BUEN LUGAR
BAR
Fuente de Sodas
Restaurante
DESAYUNOS, COMIDAS Y CENAS DE LO MEJOR

—Comisaría—

POR G A T O

AYER si que Tepic, sus calles, se transformaron como por arte de magia: la Puebla, arrancando desde la Zapata hasta llegar a la Lerdo se encontraba sin los molestos vendedores ambulantes. No había un solo guarín venido a menos. Se pensó que la policía coordinadamente con el departamento de Fisca- les del XXXI Ayuntamiento tepicense habían procedido firme- mente en beneficio de los peatones y en el embellecimiento de la ciudad y que los fayuqueros y vendedores de chucherías habían sido reacomodados en algún lugar específico. Pero no fue así, los vendedores ambulantes habían decidido, por unanimidad, no trabajar un día e ir a saludar al presidente Carlos Salinas de Gortari. Sin embargo, las calles se trans- formaron y la gente se asombro, GATO, por supuesto, quedó anonadado, no lo podíamos creer... ABOGADOS del narcotráfi- co, defensores de presuntos drogotraficantes, deben ser investigados en esta tierra de coras, huicholes, tepehuanos y mexicaneros. No se puede permitir que un grupúsculo de nefastos intenten echar abajo una labor tan noble como es la de los elementos antidrogas de la PGR que luchan decidida- mente en el combate de los enervantes que minan a nuestra humanidad. El orquestar determinada información que confunde a la opinión pública provoca el caos y el pánico de un pue- blo =su generalidad= que nada tiene que ver en el tenebroso mundo de las drogas. Los abogados que orquestan determinadas situaciones para atemorizar al policía que combate, al fis- cal que integra una averiguación y al juez que sentencia, y de esta manera liberar criminales en potencia que solamente ven el beneficio de unos cuantos, merecen ser investigados y castigados tal y como le ocurrió al presidente del Colegio de Abogados de Nayarit, Antonio Partida Valdovinos y a su homólogo en México, Miguel Aldana Ibarra... AHORA si que el mayor Juan Manuel Pérez Medina y sus muchachitos se anotaron un buen "jitazo" al capturar una banda de malandrines que operaba con cierta impunidad al sur de Nayarit. Los habitan- tes de Tequepexpan estaban realmente aterrorizados con tanto anonimo, secuestros, asalto y homicidios. Ojalá y que esta lucha persista en bien de todos..... DEVERAS que ya chole con el transporte urbano que tenemos en la capital nayarita. Son una chatarras deambulando, demasiado peligrosas, que contaminan nuestro medio ambiente como no tenemos idea. SEDUE y el Departamento de Tránsito deben ya, de una buena vez, sacar de la circulación a aquellas unidades que no sirvan como se debe al usuario tepicense..... VERDADERAMENTE criminal sigue siendo la postura del monopolio de la empresa Cora-Escalona Gas que opera en nuestro estado. Ahí por la avenida Guadalajara en Tepic seguimos observando las enormes filas de personas que llenan sus tanques y cómo los cargan para subirlos a sus unidades. Al estimado delegado de SECO- FIN Ceceña Pacheco le estan viendo la cara de cocolizo oli- gofrénico, pues le prometen que la empresa gasera cumplirá al usuario tepicense y al de Nayarit, de boca, y en la prác- tica le dan atole con el dedo a todos aquellos que creemos en quienes tienen el monopolio de Cora y Escalona Gas. Urge pues, en definitiva, de que la empresa sea severamente san- cionada para que cumpla con tan importante función social, pues para eso tienen la concesión, privilegio que el Estado le otorgó para explotar a sus anchas tal rama. Ah, pero que no quieran ver la cara.... AQUI se debería sacar una ley como la que tiene Guadalajara. Resulta que en la Perla Tapa- tía el Ayuntamiento no permite que por la calle anden vehí- culos con aparatos de sonido a mas de 5 decibeles. El que incurra en un acto de desacato es multado con hasta un mi- llón de pesos, y si reincide, le dan bote. En esta capital ya urge un alto que modere semejante degenere. Hay veces que nadie aguanta al gritón de NELICO con su jodida LEY o cuando anuncia determinados productos; y luego, cuando esos que anuncian que habrá box y otras tarugadas. Ah, de verdad que joden mucho a nuestros castos oidos. habrá que poner or- den.... HACE bastante calor en estos días, ya es necesario comenzar a danzarle a Tláloc pa' eso de que caiga tantita agua, nomás para darnos una refrescadita.....

¡Comisaría!

Irresponsable Chofer de Urbano Prensó a una Bebita

Blanca García Espinoza, de 2 años de edad, originaria y vecina de Salazarez, es el nombre de la niñita que ayer fue prensada horriblemente en la puerta lateral trasera del autobús de servicio urbano número 79, de la ruta Estación Fresnos.

El lamentable accidente que mantiene hospitalizada a la bebita en la clínica de la Cruz Roja, ocurrió por la sobrecarga del transporte de servicio ya que por ir repleto, el chofer no se fijó que la mamá de la niña, señora Belén Espinoza Medina, se encontraba con su hijita casi en las afueras del vehículo, cerrando imprudencialmente la puerta de presión hidraúlica, prensando en forma dramatica a la bebita, al cual hubiera muerto, de no haber sido por la ayuda que le brindaron otros pasajeros, los cuales forzaron la puerta para que la niña pudiera ser rescatada.

Al momento de ser conducida en una ambulancia de la benemerita Cruz Roja, la niña presentaba amoratamiento de cara y labios.

Tepic, Nay., Miércoles 14 de Marzo de 1990.

POLICIACAS

Meridiano De Nayarit

A CARGO DE: GUILLERMO AGUIRRE

Mas de Dos Millones en Multas Obtiene la Municipal

44 detenidos por diversos delitos y un promedio de más de 2 millones de pesos por concepto de multas administrativas, es el resultado de las detenciones efectuadas por elementos de la policía municipal este fin de semana.

Los guardianes del orden se mostraron particularmente estrictos con los ebrios y escandalosos en las vías públicas, quienes fueron el grupo mayoritario de las celdas municipales como siempre.

El Gobierno Cumple lo que..

mer Mandatario para externarle sus necesidades.

Salinas de Gortari hizo propicia la ocasión para reseñar que previamente había puesto en marcha las obras de construcción del proyecto hidroeléctrico de Aguamilpa que generará energía eléctrica que requiere el estado y toda la Nación; la gran obra, explicó, logrará regular las aguas del río Santiago para que las tierras de Nayarit sean de producción segura.

Sin embargo sostuvo que así como se dan los pasos para la realización de obras enormes, también se requiere atender las demandas que por pequeñas no dejan de ser importantes en la vida diaria de los habitantes.

EL CALOR Y LOS ZANCUDOS AGOBIAN A LA COMUNIDAD

La señora Catalina Galindo Ramírez, de la colonia Morelos dijo al Presidente que Tuxpan tiene muchas necesidades; puso como ejemplo 12 kilómetros de drenaje, empedrado de 15 colonias, extensión de la red de agua potable, dos bombas para la potabilizadora, mas luz eléctrica y fuentes de trabajo.

Agregó que el calorón y los zancudos agobian a la comunidad, "tenemos que abrir puertas y ventanas para que se nos cuele un poco de aire".

Frente a la denuncia de que en Tuxpan existe sólo un hospital pero carece de quirófanos y necesita reparaciones, el Presidente Salinas se comprometio a dar instrucciones a fin de que se mejoren los servicios de salud.

Señaló que se dará una solución definitiva al problema de agua potable y se avanzará en el drenaje para dar paso a la pavimentación de calles.

Las Escuelas de Tuxpan se incorporarán al Programa de Solidaridad para una Escuela Digna y los secretarios de Agricultura y Recursos Hidráulicos y de la Reforma Agraria, así como el titular de Banrural estarán en breve en la localidad para dar solución a los problemas de sus respectivas competencias.

La disposición a la colaboración de los tuxpeños fue ratificada por el señor Diego Hernández Quezada quien luego de apuntar que hace 18 años no veían a un Presidente de la República, con su lenguaje claro y sencillo dijo: "pedimos que nos sig ayudando porque tenemos muchas ganas de trabajar, demasiadas tenemos".

En Cumplimiento del Artículo 99 de la Ley Electoral del Estado, se Notifica a Todos los Partidos Políticos

CUYO REGISTRO ESTE LEGALMENTE ACREDITADO ANTE LAS COMISIONES FEDERAL Y ESTATAL ELECTORALES; QUE EL PLAZO PARA REGISTRAR LAS FORMULAS DE CANDIDATOS A DIPUTADOS DE MAYORIA RELATIVA, LISTAS DE DIPUTADOS DE REPRESENTACION PROPORCIONAL; PLANILLAS DE CANDIDATOS A PRESIDENTE MUNICIPAL, REGIDORES Y SINDICO, ASI COMO LAS LISTAS DE REGIDORES BAJO EL PRINCIPIO DE REPRESENTACION PROPORCIONAL, ESTA ABIERTO DEL DIEZ DE MARZO AL CINCO DE ABRIL DEL PRESENTE AÑO, EN LA DEMARCACION RESPECTIVA.

ESTADOS UNIDOS MEXICANOS

COMISION ELECTORAL DEL ESTADO DE NAYARIT

A T E N T A M E N T E
TEPIC, NAYARIT; MARZO 13 DE 1990.
SUFRAGIO EFECTIVO. NO REELECCION.

EL PRESIDENTE DE LA COMISION ELECTORAL DEL ESTADO.

LIC. PEDRO PONCE DE LEON MONTES

EL SECRETARIO TECNICO DE LA COMISION ELECTORAL DEL ESTADO.

LIC. JOSE LUIS DONJUAN DE LA PEÑA.

Carrera Automovilística de Costa a Costa

Meridiano De Nayarit

Director: J. JESUS CEJA TORRES

SECCION – D

Tepic, Nay., Miércoles 14 de Marzo de 1990.

DEPORTIVO

El Supercross con 150 Pilotos

Con el concurso de más de 150 pilotos, en sus cuatro categorías, el domingo 24 del actual en el Estadio Centenario de Cuernavaca, Morelos, dará comienzo el Campeonato Nacional de Off Road,

Hasta el momento se han inscrito 14 pilotos para la principal categoría, libre y modificada de 1,835 cc. El Comité Organizador del Supercros Euzkadi-Marlboro espera que el número aumente de aquí a la fecha de inicio.

El certamen nacional de Off Road tendrá un bolsa global de más de 400 millones de pesos. La siguiente fecha será el 7 y 8 de abril próximo en Veracruz. Entre los favoritos para ganar la máxima categoría es el doble monarca Horacio García Corral, de Monterrey, y así como Rafael Martínez.

ANTONIO TOLEDANO

Alfonso Toledano, uno de los mejores pilotos mexicanos a nivel internacional, quien el año pasado tuvo una destacada actuación en el certamen de prototipos celebrado en México, en la clase C-1 a bordo de un Porsche, volverá este año a competir en Europa.

Su participación será en el Campeonato Mundial de Prototipos en Suzka, Japón, y probablemente en la Interserie de Alemania. Para tal efecto, Toledano dará una conferencia de prensa dentro de unos días.

LA COSTA A COSTA

La carrera Costa a Costa (Veracruz-Tehuacán-Acapulco) se efectuarán el 20 y 21 de abril próximo.

Los héroes para el certamen de 1990 serán diferentes, salvo aquellos veteranos que no han perdido. Los interesados en tomar parte pueden llamar al 358-22-44 y 358-47-81. Habrá ocho categorías en esta justa que arranca del Golfo de México y tiene como meta el bello puerto del Pacífico.

Nacional de Aficionados de Golf, Erika Díaz Trepó al Liderato

Después de cinco años de que el título de monarca del nacional de Aficionados no se queda en México, Erika Díaz tiene hoy, en el último recorrido de 18 hoyos, la posibilidad de lograrlo. La rubia jugadora del Club Chapultepec, que se inscribió con un handicap de cinco golpes, se colocó ayer al frente de la tabla de clasificaciones de la categoría de campeonato, con 226 "strokes".

Aunque la currícula de Erika Díaz no es ostentosa en torneos ganados, pues su primer registro ganado es recietemente el de 1988-89 en el torneo de la golfista; esta podría ser la gran oportunidad del despegue golfístico de la juvenil jugadora.

Su más cercana perseguidora es Page Marsh Lee, que en las dos primeras rondas se colocó en la punta de la máxima categoría. Ahora, está dos goles arriba de los 226 de Erika.

En el tercero y cuartos puestos están Susan Cohn y la ex campeona de la justa en 1982, Toni Wisner, de Florida y Texas, respectivamente; Susan tiene score de 132 y Toni de 234.

Hoy, sin duda, en el último recorrido en el campo del Club Bellavista, el duelo entre las cuatro y, más el de Erika-Page, será emocionante.

Mientras tanto, en la categoría AA, que reanudaron acciones ayer, Connie Teutl, de México, marcha en el primer sitio, al totalizar, 157 "strokes"; el segundo puesto corresponde a la represenante del Lomas, Paty Rodríguez, con 157, y con 159 la representante del club anfitrión, Rosy Rodríguez.

Entre tanto, en la A, que jugará este día sus últimos 18 hoyos, va al frente la jugadora del Lagunero, Edelmira Guijarro, con un total de 162 golpes; le siguen Silvia Torres Cano, de Valle Escondido, con 164; y con 167, se clasifica la representante del Lomás, Katja Bruhn.

Después del recorrido de los 128 hoyos, se dará un margen para que las jugadoras se cambien

Giovani Aloi Entrena en la Fórmula 3000

El piloto mexicano Giovani Aloi, que es uno de los candidatos para ser el conductor de pruebas de la Escudería Glas de F-1 de México, está realizando una serie de entrenamiento en la F-300, en las principales pistas europeas.

Mientras que Juan Alberto, continúa con sus series de ensayos, el carro Glas- Lamborghini, hasta la fecha, está realizándose en los tiempos programados y la directiva espera que esté listo para principios de Junio y presentarlo en el Gran Premio de México.

Las pruebas Aerodinámicas del carro F-1 de México, terminaron el pasado 5 de marzo en la escala 3:1 en el Túnel de viento de la Fábrica de helicópteros "Augusta" de Italia.

Para el próximo lunes se iniciarán las otras pruebas aerodinámicas del modelo en escala natural (1:1) en Torino Italia. En el túnel de la firma "Pinin Farina" además de contener el carro en tamaño natural, dispone del piso móvil que permite de simular las condiciones reales del auto en la pista.

Los ingenieros José y Julián Abed visitaron la planta italiana "Lamborghini Engineering" y examinaron a fondo los proyectos, modelos e instalación de la misma. Además de checar el F-1 de México el cual se ha adaptado a las medidas de Aloi, tanto en asiento, mandos, dirección aerodinámica del conjunto carro-piloto.

EMPRESA LIDER EN SU RAMO SOLICITA

PERSONAL CON DESEOS DE REALIZAR UNA CARRERA PROFESIONAL EN EL RAMO DE SEGURIDAD.

REQUISITOS:
ESCOLARIDAD MINIMA SECUNDARIA, EDAD DE 24 A 34 AÑOS, LICENCIA DE CHOFER VIGENTE, CARTILLA LIBERADA.

OFRECEMOS:
BUEN SUELDO PRESTACIONES SUPERIORES A LAS DE LEY, PLAN DE INSENTIVOS, VALE DESPENSA.

INTERESADOS PRESENTARSE DIARIAMENTE EN HORAS HABILES CON SOLICITUD ELABORADA Y FOTOGRAFIA.
EMILIANO ZAPATA No. 111 OTE. DEPARTAMENTO DE RECURSOS HUMANOS CON EL CP. HECTOR MANUEL LOPEZ JIMENEZ.

SI QUIERE VENDER O COMPRAR
Venta de Casas
Tel. 2-24-25
BIENES RAICES
Lotes y Terrenos
Tel. 2-82-33
Para usted que siempre logra lo mejor
SU INVERSION PATRIMONIAL
VISITENOS
(FRENTE A LA CAMARA DE DIPUTADOS)
Ave. México 27-1 Nte. Tepic, Nayarit

Un Viaje Magico... DISNEYLANDIA a Precios Magicos
SALIDAS DIARIAS
REPRESENTACIONES TURISTICAS DE NAYARIT, S.A. DE C.V.

DISNEYLANDIA INFANTIL
5 fabulosos dias visitando:
DISNEYLANDIA. KNOTT'S Y MIL MARAVILLAS MAS.
INCLUYE:
- 4 NOCHES DE ALOJAMIENTO EN EL HOTEL HOLIDAY INN BUENA PARK
- Traslados AEROPUERTO/HOTEL/AEROPUERTO
- 2 dias de visita a DISNEYLANDIA incluyendo pasaporte para uso ilimitado de las atracciones.
- 1 dia de visita a KNOTT'S
- Traslados a las atracciones.
- Impuestos de hotel.
PRECIOS POR PERSONA:
DOBLE $ 222 * USD
TRIPLE $ 186 * USD
CUADRUPLE $ 168 * USD
MENOR $ 91 * USD

DISNEYLANDIA VUELE Y MANEJE
5 fabulosos dias visitando:
DISNEYLANDIA. KNOTT'S Y MIL MARAVILLAS MAS.
INCLUYE:
- AUTOMOVIL ECONOMY DURANTE 5 DIAS CON KILOMETRAJE ILIMITADO.
- 4 NOCHES DE ALOJAMIENTO EN EL HOTEL HOLIDAY INN BUENA PARK
- 2 dias de visita a DISNEYLANDIA incluyendo pasaporte para uso ilimitado de las atracciones.
- 1 dia de visita a KNOTT'S BERRY FARM
- Impuesto de hotel.
PRECIOS POR PERSONA:
DOBLE $ 268 * USD
TRIPLE $ 208 * USD
CUADRUPLE $ 178 * USD
MENOR $ 74 * USD

RETURNAY
CONSULTE A SU AGENTE DE VIAJES.
COSTADO NTE. SANATORIO LA LOMA No. 8
TELS. 3-39-47 Y 3-78-38
ROSA DE AGUINAGA DE GONZALEZ
GERENTE DE VENTAS.
REPRESENTACIONES TURISTICAS

Así es Impresionantemente Barato... pero además, muy bueno!!!
$79.0 Dlls.
(por persona en habitación cuadruple)
Que tal ¡! y lo que Ud. no sabe es que esos 79.00 DLLS le incluyen
* 7 Noches de alojamiento en el Hotel Save Inn y
* La renta de un auto Economy durante su estancia!!!
(7 dias de renta)
y por si fuera poco, el Save Inn Está cerca de todo
Disney World, Sea World, Bush Gardens Wet'n wild, etc
Ahora ya lo sabe, pasese unas super vacaciones a un precio realmente impresionante!!!
Pregunte por nuestras tarifas en doble y triple, están realmente impresionantes
NO INCLUYE TRANSPORTACION AEREA
SALIDAS TODOS LOS DIAS
CONSULTE A SU AGENTE DE VIAJES.
Returnay.
Tels. 3-39-47 y 3-78-38
ROSA DE AGUINAGA DE GONZALEZ
GERENTE DE VENTAS
REPRESENTACIONES TURISTICAS

Y USTED, PORQUE NO...... AD-QUIERALO
Con Solo $717,435.00 Mensuales Tsuru 4 Puertas Típico, STD
Con Dirección Hidráulica
VISITENOS EN INSURGENTES Y ROBLE
AUTOMOTORES SIERRA, S.A. DE C.V. TELS. 3-42-72 Y 3-40-54
NISSAN
SI CREA EL SISTEMA
No. 1
NISSAN

Un PRI con Metas . . .

nes futuras, han lanzado una campaña permanente para desprestigiar al Partido y a su dirigencia. A los opositores, si bien no se les aceptan argumentos cuando es lamentable que personajes del Gobierno, que desde ahora aspiran a ocupar Los Pinos, remen contra el PRI y quienes actualmente lo conducen.

Quienes leen columnas entrevistas y observan caricaturas contrarias al PRI, no deben concluir que existe debilitamiento alguno, sino hacer un ejercicio mental a partir de una premisa elemental: ¿y esto a quién o a quienes beneficia? Es falso, por lo tanto, que el PRI se encuentre en un tris de fallecimiento o de cara de catástrofe electoral en 1991. Es falso que, sino se reforma ya, sus días están contados.

El PRI, como está ahora, remozando con nuevas prácticas políticas y fortalecido por la recuperación creciente de espacios electorales, bien podría seguir en el poder; pero el presidente Salinas y su actual dirigente, han decidido modernizarlo para que siga siendo vanguardia del cambio social, y por ello le han fijado metas bastantes precisas.

Por lo que se refiere al Presidente Salinas, desde su campaña electoral planteó la necesidad de modernizar su partido. Hace un año y días, en su discurso del 4 de marzo, en Querétaro, esbozó en lo general rumbo y contenido de la reforma; y hace unos días, el 4 de marzo también hizo una propuesta concreta de modernización en seis puntos, cuya brevedad no va en desdoro de los cambios de fondo, y no de forma, que desea para su Partido. Desde luego, tal propuesta, como el propio Salinas pidió debe ser parte de la agenda que discutirá la Asamblea Nacional en el segundo semestre de este año. Pero es evidente que en su calidad de líder nato el Partido, la propuesta del Presidente tendrá un gran peso específico para la reforma partidista.

El PRI, pues tiene avances concretos en su modernización, tiene metas bien definidas para su próxima Asamblea Nacional; y tiene voluntad de cambio. ¿A qué, pues, tanto augurio de desastre y de muerte? ¡Los perros ladran, Sancho; vamos caminando! diría el idealista de La Mancha.

Ahora bien las metas de modernización señaladas por el presidente Salinas al PRI, sin duda serán enriquecidas por las bases en la gran consulta nacional, previa a la XIV Asamblea. Pero de una cosa podemos estar ciertos, los cambios no pueden quedarse atrás de las metas que fijó el Presidente de la República, en realidad, si los seis puntos se concretan en la reforma partidista sin duda que México tendrá un nuevo PRI y el PRI estará capacitado para hacer frente a los desafíos políticos y sociales de la última década del siglo y los primeros tiempos del XXI.

En términos pragmáticos, el PRI puede iniciar, desde ahora acciones tendientes a concretar las metas presidenciales, y así caminar paralelamente a los trabajos preparatorios hacia la Asamblea, la cual serviría para legitimar la propuesta salinista y las que el prisma de base decida.

El Fin de la...

talismo como marco de referencia, dificultando también el desarrollo de la socialdemocracia en esa mitad de Europa, el cual tendría posibilidades a condición de conjugar el desprestigio nombre del socialismo con la democracia.

Es de imaginar el efecto que tendrá el abandono oficial de su filiación comunista por el único Partido Comunista que aparecía como democrático y no dependiente de los soviéticos. Y el efecto moral que podrá obtener el repudio del socialismo y del marxismo aduciendo que los mismos serían antidemocráticos por parte del único Partido Comunista que, incluso siempre como garante de la democracia y de la Constitución Italiana.

Ensalada. . .

de la Moneda de la ciudad de Valparaíso apareció Pinochet para entregar el poder con un paraguas, ¡sí con una paraguas! Para protegerse de los "jitomatazos" que salían de todas partes, el señor Pinochet ya no veía lo duro sino lo tupido. A todos nos causó mucha risita, hubieran escuchado con que tono comenzó lo anterior Pedro Ferriz en su noticiario.

Con respecto a lo anterior cabe mencionar lo que dijo Patricio Aylwin; aseveró que durante su gobierno no habrá presos políticos ni exiliados y reiteró su compromiso a establecer la verdad sobre lo ocurrido durante la dictadura, ¡vamonos!.

En cuanto a la visita del primer mandatario nacional de México a Nayarit tenemos que el señor Salinas se trasladó a nuestro estado para constatar el cumplimiento de los compromisos contraídos con los que habitamos Nayarit.

A grandes rasgos podemos decirles que el Presidente de la República dialogó con colonos, productores agrícolas, indígenas, estudiantes y representantes de todos los sectores de la capital del estado.

Asimismo recorrió las localidades de Ahuacatlán, Santa Isabel, Ahualamo, San Pedro Lagunillas, Compostela, Ruiz, Tuxpan y el proyecto hidroeléctrico de la presa Aguamilpa.

También estuvo presente en la inauguración de la Central Regional de Abasto del Noroeste NAYAR ABASTOS, un ambicioso proyecto que comercializará los productos que producen más de 900 mil hectáreas de cultivo con que cuenta el estado.

Al mismo tiempo, conoció el proyecto ya iniciado de los dos colectores que evitarán la contaminación del Río Mololoa y apreció el avance de cerca de mil acciones de vivienda que llevan a cabo INFONAVIT Y FOVISSSTE.

Dos noticias, diferentes sí, pero que andan en boca de mucha gente.

W.V. Sedan 1983 buen estado, barato. Inf. Tel. 3-23-90 ó 2-19-34

CINEMAS INSURGENTES
SALA 1
"LAS LOCAS FEDERALES"
SALVESE EL QUE PUEDA, ESTAS CHICAS TRAEN PISTOLA.
PARA TODA LA FAMILIA.
HORARIOS: 4:10, 6:00, 7:50 Y 9:40
DOMINGO DESDE LAS 2:15
SALA 2
"COMPLOT CONTRA LA LIBERTAD"
EL SACERDOTE CREE EN EL PODER DE DIOS, EL POLICIA CREE EN EL PODER DEL ESTADO, AMBOS ESTAN DISPUESTOS A MORIR POR SU FE.
HORARIOS: 4:10, 6:40 Y 9:00
DOMINGO DESDE LA 1:40

Cine Azcona
REGRESO DE OCTAGON.
3:50 Y 7:20
EL TIGRE CHINO
5:45 Y 9:15

Cine Premier 70
LOS DOBERMAN CONTRA LAS SERPIENTES DEL KUNG FU.
3:50 Y 7:20
LOS EJECUTORES DEL KUNG FU
5:45 Y 9:15

Venta de Departamentos
Se venden 3 Departamentos en Sevilla # 41 Cd. del Valle inf. Tel. 2-74-32

VENDO casa, doy facilidades. Vendo terreno
2-31- 58

IMPORTANTE EMPRESA EN EXPANSION
ZONA OCCIDENTE
SOLICITA PERSONAL:
REQUISITOS:
-Sexo (indistinto)
-Edad de 20 a 30 años
-Estudios mínimos bachillerato
-Excelente presentación
-Preferencia casado (s)
-Tiempo completo
-Acta de nacimiento
-Solicitud elaborada con fotografía
OFRECEMOS:
-Magníficos ingresos
-Capacitación constante
-Escalafón abierto
-Premios e insentivos
-Estabilidad laboral
-Prestaciones superiores a las de ley
UNICAMENTE A LOS CINCO MEJORES
ENTREVISTAS
Puebla Nte. No. 164 Desp. 204
De 9:00 a 13:00 Hrs.

TRANSMISIONES AUTOMATICAS
VENTA DE
TRANSMISIONES Y PARTES PARA TRANSMISIONES DE TODAS LAS MARCAS
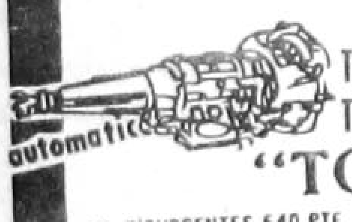
"TORRES BARRON"
AV. INSURGENTES 640 PTE. TEPIC, NAY.
TELS.: 2-60-93 2-61-91

CAJA MAGICA
AMANTE A DOMICILIO.
4:10, 6:00, 8:00 Y 10:00

CINE AMADO NERVO
LA CAMIONETA GRIS.
3:50 Y 7:20
LA PUERTA NEGRA.
5:35 Y 9:15

CENTRO DE VIDEO

RENTA LEGAL DE VIDEOGRAMAS. EL MAS EXTENSO SURTIDO EN TITULOS SOLO ORIGINALES.
EL MEJOR PRECIO Y SERVICIO
VICTORIA 250 PTE. TEPIC NAYARIT

DISTRIBUIDORA DE MATERIALES
Amacasa
S.A. DE C.V.
CEMENTO · VARILLA · CALHIDRA
ALAMBRON · ALAMBRE RECOCIDO
ASBESTO · CASTILLO PRE-FABRICADO
SERVICIO RAPIDO A DOMICILIO
AV. REY NAYAR Y EGIPTO COL. H. PROVINCIA TELS. 352 60 Y 340 20
CARRET. INTERNACIONAL ESQ. CON CHE GUEVARA COL. 2 DE AGOSTO TEL. 383 32
TEPIC, NAYARIT

Abrimos los Domingos de 9 a 1 P.M.
"LA QUEMAZON"
DEPOSITO DE FABRICA
Medio Fondo de Niña $ 2,000.oo
Camisa Caballero 34 al 40 15,000.oo
Camisa de Niño 4 al 14 3,900.oo
EN ROPA DE PLAYA LE OFRECEMOS:
Bermuda de Niña 2 al 14 $ 5,900.oo
Playera de Moda 34 al 40 5,900.oo
Playera de Niño 2 al 14 4,900.oo
Toalla Económica 3,500.oo
Toalla Varios Colores 6,000.oo
Toalla Fina Terciopelo 8,800.oo
Nos distinguen: Calidad y los mejores precios en Mayoreo y Menudeo.
ZACATECAS 390 NTE. (CASI ESQ. CON VICTORIA)
TEPIC, NAYARIT
Super Ofertas Semanales
Super Ofertas Semanales
Abrimos los Domingos de 9 a 1 P.M.

COMPUTACION E INTELIGENCIA ARTIFICIAL
LE OFRECE.....
CURSO DE COMPUTACION ESPECIAL PARA NIÑOS DE 6 A 12 AÑOS.
SOMOS LOS PROFESIONALES
Queretaro y Allende 195. (Altos)

OFERTA DEL MES
Pistón para Motor Perkins 4-236 de 4 cil. en 0.30
PRECIO DE CONTADO
$ 181,270.00 c/u
Incluye IVA
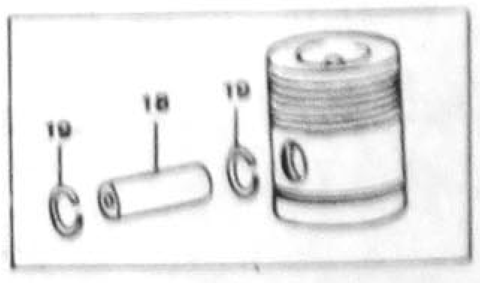
Diesel de Nayarit, S.A. de C.V.
Av. Insurgentes 238 ote.
Tel. 3-13-34

¿QUIERE SEMBRAR EN

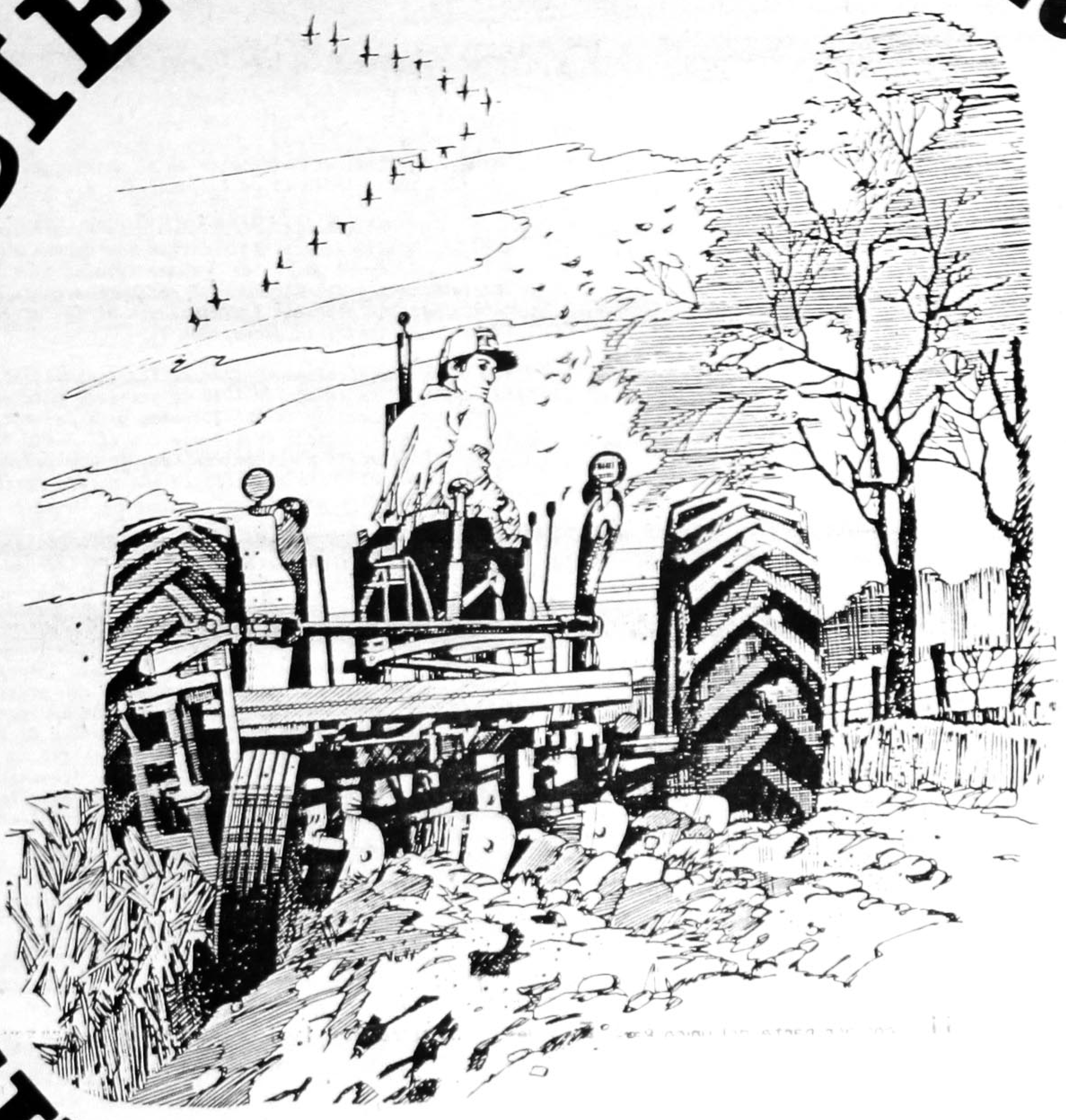

TIERRA FERTIL?

SEÑOR PRODUCTOR, TRAIGASE SUS PRODUCTOS A...

La central regional de abastos del Noroeste, más importante

nayar abastos

tepic

el punto de reunión del consumo y la producción

¡DONDE OBTENDRA GRANDES GANANCIAS!

¡Y SUS PRODUCTOS BIEN RECIBIDOS!

¡ESTAMOS EN EL KILOMETRO 4 EN LA SALIDA HACIA GUADALAJARA!

Comunicación Violeti S.A. 29.16

SINDICATO DE PERSONAL ACADEMICO DE LA UNIVERSIDAD AUTONOMA DE NAYARIT

COMITE CENTRAL EJECUTIVO

1988 - 1991

MORELOS PTE. 89-5 TEPIC, NAYARIT, MEXICO

OFICIO No.

ASUNTO

C.
LIC. CARLOS SALINAS DE GORTARI
PRESIDENTE CONSTITUCIONAL DE LOS
ESTADOS UNIDOS MEXICANOS
P R E S E N T E .

El Sindicato de Personal Académico de la Universidad Autónoma de Nayarit lo saluda afectuosamente en esta visita de trabajo a nuestro Estado, que por las obras que pondrá en marcha y los beneficios derivados de ellas significan para los nayaritas un importante y trascendente paso en la construcción de una sociedad más justa y solidaria para los mexicanos.

De igual manera, asumimos con Usted el reto de la modernización educativa y la reforma Universitaria, refrendando nuestro compromiso de formar mejores mexicanos capacitados para el México del siglo XXI.

Por nuestro conducto, y de manera respetuosa los docentes e investigadores de la Universidad Autónoma de Nayarit, hacen a Usted las siguientes peticiones :

1. Apoyo para programas de desarrollo académico de la Universidad Autónoma de Nayarit que contemplen :

a) La creación de post-grados que respondan a las necesidades del entorno económico social de la Institución y cumplan con los propósitos de especialización regional, garantizando la participación prioritaria en dichos post-grados del personal académico de nuestra Universidad.

b) Recursos presupuestarios para que la Universidad instrumente programas de profundización de la investigación científica y ampliación de su cobertura, así como la implementación de nuevas líneas de investigación en nuestra Universidad relacionadas con los problemas de la sociedad y la producción en nuestro Estado.

c) Apoyo financiero para la implementación en la UAN de un programa de estímulos a la productividad y eficiencia del personal Académico.

2. Incorporación del Personal Académico a las actividades contempladas en el Programa Nacional de Solidaridad, en apoyo de las comunidades indígenas, campesinos y grupos urbanos marginados, a partir de un convenio de colaboración de las Secretarías de Educación Pública y Programación y Presupuesto con nuestra Institución.

3. Conscientes de que el reto actual de nuestro Sistema de educación Superior es el logro de altos niveles de excelencia y calidad comprometemos nuestro esfuerzo a partir de la búsqueda de nuestra superación profesional y académica, sin embargo, elemento central de estos esfuerzos y estímulo necesario es el mejoramiento de las percepciones salariales y prestaciones de los docentes e investigadores.

Por ello le solicitamos de manera respetuosa nos apoye en nuestras gestiones para la recuperación de nuestros salarios y específicamente en la homologación de nuestro tabulador al vigente en la Zona II del tabulador regionalizado del personal docente de la Secretaría de Educación Pública para las Instituciones de Educación Superior, dado que estamos considerados en dicha zona II.

4. Problema central de los trabajadores académicos es el de la vivienda. En el año de 1989 se presentó ante el INFONAVIT, por primera vez una promoción de 96 viviendas para los agremiados a nuestro Sindicato, según expediente registrado con el número 90/1484, quedando pendiente su calificación y aprobación, por lo que pedimos su intervención para que tal solicitud sea resuelta lo más pronto posible y de manera favorable para nuestros compañeros.

También solicitamos su intervención a efecto de que se apoye el proyecto de urbanización de nuestro Fraccionamiento Universitario SPAUAN y la construcción de vivienda que solicitan 530 académicos de la UAN, ya que desde 1976 contamos con el terreno adquirido para ello al Noroeste de la Ciudad de Tepic, Nay.

5. De acuerdo a nuestro Contrato Colectivo de Trabajo, la Universidad otorga al personal académico con necesidades de guardería una pequeña compensación económica que por una parte no cubre el costo real de tal servicio, y por otra, no resuelve de ninguna manera el problema. Con baseen lo anterior, y en la existencia ya de un Centro de Desarrollo Infantil en nuestra Institución, requerimos de Usted Señor Presidente, se nos apoye presupuestalmente para la ampliación de sus instalaciones, ya que su capacidad actual es insuficiente para la demanda existente.

A T E N T A M E N T E
" POR LA UNIFICACION UNIVERSITARIA "
Tepic, Nayarit; a 13 de Marzo de 1990.

LIC. JOSE LUIS LOZANO TOVAR SECRETARIO GENERAL	ING. IGNACIO VILLA ESQUEDA SECRETARIO DE ORGANIZACION
LIC. FCO. JAVIER BARRERA C. SRIO. DE ACTAS Y ACUERDOS	LIC. MA. TERESA HERRERA G. SECRETARIA DE FINANZAS.

SINDICATO DE PERSONAL ACADEMICO DE LA UNIVERSIDAD AUTONOMA DE NAYARIT

COMITE CENTRAL EJECUTIVO

1988 - 1991

MORELOS PTE. 89-5 TEPIC, NAYARIT, MEXICO

OFICIO No.

ASUNTO

A LA COMUNIDAD UNIVERSITARIA
A LA OPINION PUBLICA

Con relación al uso indebido que de las siglas del Sindicato de Personal Académico de la Universidad Autónoma de Nayarit (SPAUAN) y usurpación de funciones realizan un reducido grupúsculo de conducta anti-universitaria de manera constante y atentatoria contra la integridad e imagen de nuestra organización sindical, los abajo suscritos, nos permitimos hacer de su conocimiento que con fecha dieciseis de Febrero de 1989, la Junta Especial No. 3 de Conciliación y Arbitraje del Estado dictó la resolución formal en los siguientes términos:

"Se reconoce y se otorga el registro al Comité Ejecutivo del Sindicato de Personal Académico de la Universidad Autónoma de Nayarit, que encabeza José Luis Lozano Tovar, como Secretario General; Ignacio Villa Esqueda, de Organización; Fidel Montoya de la Torre, de Trabajos y Conflictos; María Teresa Herrera Gallardo, de Finanzas y Previsiones Económicas, Francisco J. Barrera Calderon, de Actas y Acuerdos, Archivo y Correspondencia, Luis Alonso Romero de Asuntos Académicos; Jesús Zambrano Cárdenas, Previsión y Seguridad Social; Rubén Arista León, de Difusión y Acción Cultural; María Luisa Machuca Sánchez, de Acción Femenil y José Luis Espinoza de los Montero de Acción Política; siendo éstas las únicas secretarías que se encuentran contempladas dentro de los Estatutos".

Rechazamos y lamentamos profundamente la reaccionaria campaña de difamación y desprestigio que en perjuicio de nuestra organización sindical y de la máxima Casa de Estudios, y por ende de la Educación Superior del Estado, realizan el desesperado grupúsculo de individuos tergiversando la información y atentando contra la libertad de expresión.

Los universitarios comprometidos con la preparación profesional de la juventud nayarita, enfrentamos el reto de la modernización de nuestra universidad con el trabajo diario que se realiza en las aulas, ejercitando la docencia y la investigación, así como la difusión y la extensión de la cultura.

A T E N T A M E N T E
"POR LA UNIFICACION UNIVERSITARIA"
Tepic, Nayarit, a 13 de Marzo de 1990.

LIC. JOSE LUIS LOZANO TOVAR
SECRETARIO GENERAL

ING. IGNACIO VILLA ESQEDA SRIO. DE ORGANIZACION	LIC. FCO. JAVIER BARRERA C. SRIO. DE ACTAS Y ACUERDOS

SECCION – B
Meridiano
De Nayarit
Tepic, Nay., Miércoles 14 de Marzo de 1990. INF. GENERAL PAG: B. 1

Beneplácito por la Visita Presidencial

POR PATRICIA RAMIREZ

La visita del Presidente de la República, Carlos Salinas de Gortari, a Nayarit además de regocijo y beneficios económicos para el pueblo, viene a reforzar la presencia del Partido Revolucionario Institucional (PRI) en todos los niveles.

Dijo el diputado federal Salvadro Sánchez Vázquez, quien va a acompañar al ejecutivo federal en algunas de sus visitas por distintas partes del estado.

Sánchez Vázquez señaló que "el presidente es de todos lo mexicanos, pero no podemos ocultar que es priísta y que lo llevamos al poder para beneficios de todos y sin distinción de partidos".

Indicó que esta visita, definitivamente va a redundar en las elecciones del mes de junio de manera positiva para el PRI, "porque la gente tendrá la oportunidad de constatar que un priísta sabe cumplir lo que promete".

Salvador Sánchez Vázquez, apuntó que como nayarita, está muy contento y orgulloso de asistir a la inauguración de obras y servicios, "que han sido sueño de la entidad desde hace muchos años".

Finalmente reiteró que sin hacer alarde de la preferencia del pueblo por el partido institucional, la presencia en Nayarit de Salinas de Gortari, "les traerá confianza de que las pormesas se cumplen y no nos abandonarán en el triunfo por el poder".

Se Recuperan Dos Vehículos Robados Este Fin de Semana

En el parte de novedades de las últimas 48 horas proporcionado por la Policía Federal de Caminos a Meridiano, se destaca el hecho de que se recuperaron dos vehículos que habían sido registrados como robados.

Igualmente se informó que

PASE A LA PAG. 2

Derecho de Manifestación Recurso del PRD

POR LORENA HERNANDEZ

El derecho de manifestación y libertad de expresión es un recurso político del cual echarán mano los miembros del Partido de la Revolución Democrática (PRD), dijo Eduardo Saucedo Fuentes, integrante de la comisión estatal del PRD.

Saucedo Fuentes señaló que los constantes mítines y bloqueos que se efectúan en la Plaza de los constituyentes, frente a Palacio de Gobierno, tienden a llamar la atención de las autoridades en la solución de problemas concretos.

Aseguró que la presión política que ocasionan esta clase de marchas y manifestaciones, "son la única manera para que el gobernador Celso Delgado nos escuche porque no hay otra forma en estos momentos de hacer que nos reciba".

Dijo que una vez iniciadas las campañas político-electorales para los comicios de junio próximo, las marchas por las principales avenidas de la ciudad serán diariamente, toda vez que los escasos recursos económicos con los que contará la oposición, no permitirán otra clase de propaganda.

Saucedo Fuentes indicó que en unos días más comenzará a alegirse a los prerredistas que habrán de ser candidatos a presidentes municipales y diputados locales.

Precisó que los candidatos del PRD serán militantes populares entre la base lo cual asegura triunfos electorales.

En Marcha el Censo 1990

POR PATRICIA RAMIREZ

Dió inicio el empadronamiento censal ayer en toda la República. Aquí en Nayarit correspondió al gobernador Celso Delgado Ramírez, recibir en su hogar al primer empadronador del Instituto Nacional de Estadística, Geografía e Informática, poco antes de las ocho de la mañana.

La joven Dora Angélica Ibarra, llegó a la casa del ejecutivo estatal, acompañada del licenciado Miguel Alfaro Rodríguez y de Mauricio Rebolledo, coordinador censal estatal y delegado en Nayarti del INEGI, respectivamente.

Dio así inicio el décimo segundo censo nacional, que aquí en nuestro estado se llevará a cabo con un total de siete mil empadronadores, distribuidos en todos los municipios, incluyendo la sierra.

Celso Delgado Ramírez, fue el primer ciudadano nayarita en responder a los cuestionamientos de los ahora sintetizados "cuestionarios del INEGI, a fin de saber el número de personas que habitan en su hogar, actividades de cada uno, alimentación, edades, y demás.

De ahí en adelante, toda la información recabada por los empadronadores tiene carácter confidencial.

Se espera que el viernes 16 el censo haya finalizado, sin embargo, es posible que se extienda tres o cuatro días más. El Instituto Nacional de Estadística, Geografía e Informática, instó a toda la población a colaborar con datos verídicos en este proceso, que nos dirá cuántos somos, cómo somos, qué hacemos, dónde y cómo nos desarrollamos.

Dos Niñas Heridas en Choque

Griselda y Denis, de apellidos García Díaz, de 2 y 3 años de edad, respectivamente, fueron internadas en la clínica infantil de esta ciudad para ser atendidas de golpes y escoriaciones recibidas en un choque suscitado en las calles de Veracruz y Zapata.

La referidas niñas viajaban a bordo del vehículo marca Chevrolet, placas PR652, tipo pick up, manejada por José García Soto, padre de las lesionadas, quien circulaba por la calle Veracruz con la preferencia debida, pero al llegar a la calle Zapata, fue embestido por el taxi de Bucerías placas 23MDW, marca VW, tipo Combi, propiedad de Leonel Esparza Montelongo, y manejado por Leonardo Rodríguez Romero, quien transitaba por la calle mencionada y no respetó el alto, con los resultados relatados.

INSTITUTO MEXICANO DEL SEGURO SOCIAL
OFICINA PARA COBROS DEL IMSS
19-01
CONVOCATORIA PARA REMATE.

IMSS

A las 11:00 horas del día 20 DE ABRIL 1990, se rematan al mejor postor en el domicilio de CALZ. DEL EJERCITO NAC. NO. 14 TEPIC, NAYARIT los bienes que abajo se listan y que se encuentran depositados CALLE COLIMA NO. 159 - SUR DE ESTA CIUDAD, sirviendo de base las cantidades que se mencionan, por lo que se formula la presente convocatoria con base en el Artículo 176 del Código Fiscal de la Federación.

Las personas interesadas en adquirir dichos bienes deberán presentar las posturas con los Certificados de Depósito expedidos por Institución de Crédito autorizada, garantizando el 10% del importe de la base del remate, se admitirán estas, las ta las 11:00 HRS. del día 19 DE ABRIL DE 1990.

Los escritos de posturas deberán contener los siguientes datos: nombre, nacionalidad, domicilio del postor y clave de Registro Federal de Contribuyentes, si se trata de personas físicas; tratándose de personas morales, el nombre o la razón social, la fecha de constitución, la clave del Registro Federal de Contribuyentes y el domicilio social, la cantidad que ofrezca por los bienes objeto de remate conforme a lo dispuesto en los artículos 181 y 182 del Código Fiscal de la Federación.

PRIMERA Almoneda.

BIENES SUJETOS A REMATE:

DOS BARCOS TIPO PESCA MULTIPLE DENOMINADOS:
(1) - M.N. MIGUEL LOPEZ RIVERA
(2) - M.N. SALVADOR VILLASEÑOR ANGUIANO
AMBOS COLOR BLANCO Y AZUL EN BUEN ESTADO

REGISTRO PATRONAL	NOMBRE DEL DEUDOR	BIMESTRE	CREDITO	IMPORTE	BASE DEL REMATE	POSTURA LEGAL
550-11714-10	UNIVERSIDAD DE NAYARIT	1/89, 2/89, 3/89	895000551	112,684	800'000,000	533'333,333
		4/89, 4/89, 5/89	895000552	156,221		
			895000553	156,221		
			895000554	95,632		
			891014028	100'996,848		
			891028737	100'524,084		
				202,044,842		

Lo que se publica en solicitud de postores.
LUGAR Y FECHA TEPIC, NAYARIT A 27 DE FEBRERO DE 1990
EL JEFE DE LA OFICINA
C.P. RODOLFO CHAPA RODRIGUEZ
Nombre y Firma.

INSTITUTO MEXICANO DEL SEGURO SOCIAL
OFICINA PARA COBROS DEL IMSS
CONVOCATORIA PARA REMATE.

IMSS

A las 11:00 horas del día 20 ABRIL 1990, se rematan al mejor postor en el domicilio de CALZ. DEL EJERCITO NAC. NO. 14 TEPIC, NAYT. los bienes que abajo se listan y que se encuentran depositados CALLE COLIMA NO. 159- SUR DE ESTA CIUDAD sirviendo de base las cantidades que se mencionan, por lo que se formula la presente convocatoria con base en el Artículo 176 del Código Fiscal de la Federación.

Las personas interesadas en adquirir dichos bienes deberán presentar las posturas con los Certificados de Depósito expedidos por Institución de Crédito autorizada, garantizando el 10% del importe de la base del remate, se admitirán estas, las ta las 11:00 HRS. del día 19 DE ABRIL DE 1990

Los escritos de posturas deberán contener los siguientes datos: nombre, nacionalidad, domicilio del postor y clave de Registro Federal de Contribuyentes, si se trata de personas físicas; tratándose de personas morales, el nombre o la razón social, la fecha de constitución, la clave del Registro Federal de Contribuyentes y el domicilio social, la cantidad que ofrezca por los bienes objeto de remate conforme a lo dispuesto en los artículos 181 y 182 del Código Fiscal de la Federación.

PRIMERA Almoneda.

BIENES SUJETOS A REMATE:

UN BARCO DENOMINADO LOURDES 2 , TIPO DE EMBARCACION ARRASTRERO, DE ESLORA 21, 60 CON SISTEMA DE REFRIGERACION EQUIPO CON MOTRO CATERPILA DE 240 CABALLOS

REGISTRO PATRONAL	NOMBRE DEL DEUDOR	BIMESTRE	CREDITO	IMPORTE	BASE DEL REMATE	POSTURA LEGAL
N12-10406-10	SCPP ISLA ISABEL SCL	1/89	891003784	246,647	150,000,000	100'000,000

Lo que se publica en solicitud de postores.
LUGAR Y FECHA TEPIC, NAYARIT A 27 DE FEBRERO DE 1990
EL JEFE DE LA OFICINA
C.P. RODOLFO CHAPA RODRIGUEZ
Nombre y firma.

Y RECUERDE....

SU SEGURIDAD, ES NUESTRO NEGOCIO.

EN ALINEACION, BALANCEO Y SUSPENSION "SOMOS LOS PROFESIONALES"

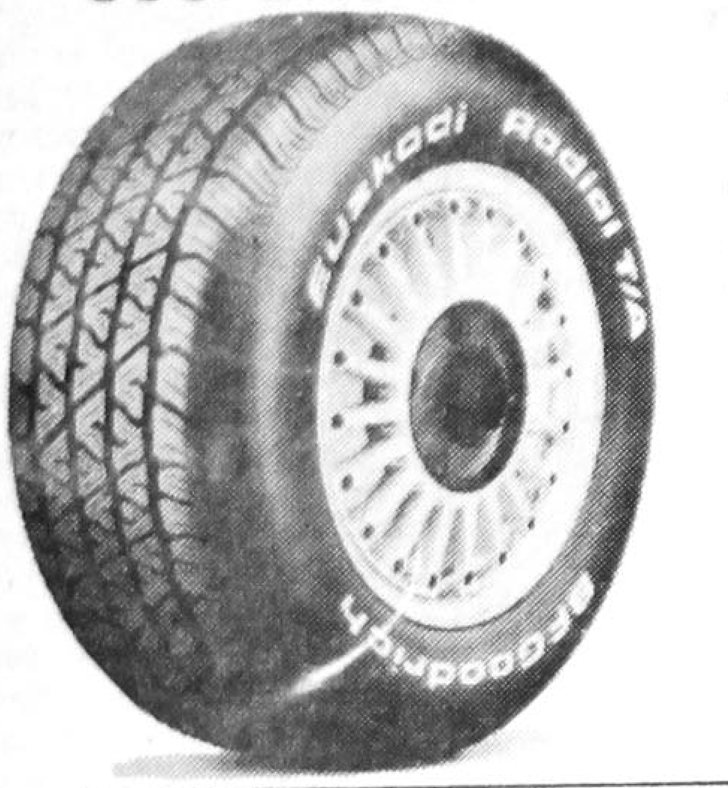

Sus distribuidores **EUZKADI** estamos orgullosos

ofreciéndole el mejor servicio para su automóvil y las mejores llantas del país... **EUZKADI RADIAL T/A.**

Sólo su distribuidor **EUZKADI LO HACE FUERTE EN GARANTIA, CALIDAD Y PRECIO.**

BFGoodrich

EUZKADI

Servillantas del nayar s.a. de c.v.

P. SANCHEZ Y ABASOLO TELS. 3-52-52 Y 3-52-22 APDO. POSTAL No.309
C.P. 63000 TEPIC, NAYARIT

El PRI y su Posición Frente a la Sociedad

POR: J. TRINIDAD ESPINOSA MARTINEZ

Con la propuesta de seis puntos, hecha por el presidente de México, Carlos Salinas de Gortari al priísmo nacional en la asamblea del 61 aniversario del Partido Revolucionario Institucional, se clarifica y consolida la posición del PRI frente a la sociedad y a los partidos políticos de oposición.

La reforma del partido responde a los reclamos de la sociedad; ahora demandante de un partido que realmente sirva a sus intereses, que le resuelva sus problemas de desempleo, de vivienda, de encarecimiento, de baja productividad, de salud, de educación y cultura, de servicios públicos básicos, en síntesis, que satisfaga sus necesidades materiales y espirituales al mismo tiempo que perfecciona el sistema democrático.

También responde a los partidos políticos de oposición éllos exigen reglas claras y procesos limpios en la política electoral. A esto hay que agregar la preocupación y la lucha permanente del PRI para abrir espacios de participación y de decisión a las expresiones políticas minoritarias.

La convicción en la militancia y en los simpatizantes priístas, es la de promover el cambio para una vez por todas enterrar vicios y conductas antidemocráticas y corruptas. De no ser así, de continuar como tantas otras ocasiones, haciendo el cambio sólo en el discurso, corremos el riesgo de que la sociedad repruebe la simulación a la hora de votar.

Por ello, se equivocan las oposiciones cuando creen que el PRI se debilita por los conflictos que produce la dinámica de la tranformación, toda nueva vida se concibe con un poco de dolor y llanto.

En los procesos de consulta a la base militante para elegir cuadros dirigentes en los 854 seccionales, en los 20 comites municipales y proximante en el comité directivo estatal, las resistencias y las críticas de buena o de mala fe, contribuyen a que éstos se perfeccionen y eleven su calidad política.

Otras críticas se empañan o pierden credibilidad porque son hechas por individuos comprometidos o con partidos opositores o con organizaciones que se oponen a la reforma del PRI, por lo tanto su objetivo no es hacer crítica constructiva sino desprestigiar el gran movimiento del cambio que renueva y fortalece al PRI.

Tanto la oposición externa como la interna, son retos a los que tenemos que enfrentarnos para hacer del PRI un nuevo partido. Mal se vería, caeriamos en la demagogía, sí por temor a la crítica y a las oposiciones aplazaramos la reforma del partido.

Si cambiamos es porque la sociedad y nuestra base así lo quieren. Y el presidente Salinas de Gortari y Luis Donaldo Colosio han tenido la inteligencia, la sensibilidad de entenderlo en el tiempo justo.

En el mañana inmediato tendremos la posibilidad de

PASE A LA PAG. 4

Se Recuperan

el fin de semana ocurrieron 3 accidentes con pérdidas materiales por 6 millones de pesos, se levantaron 17 infracciones por circulación y se recorrieron, en labor de patrullaje, 7250 kilómetros en el estado.

Notorio es también el hecho de que este fin de semana en los accidentes ocurridos no hubo lesionados ni muertos.

LXI ANIVERSARIO

PRI

NAYARIT

NAVARRO Y VALLARTA

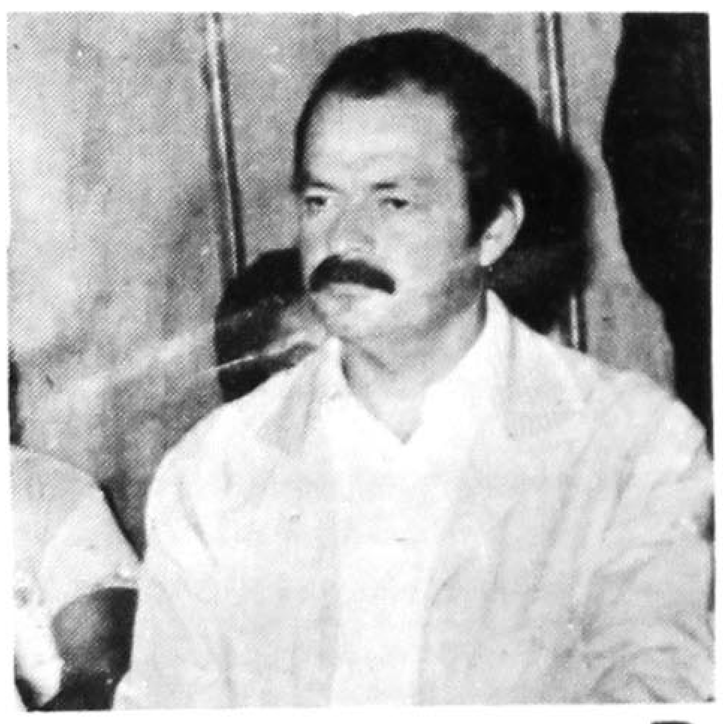

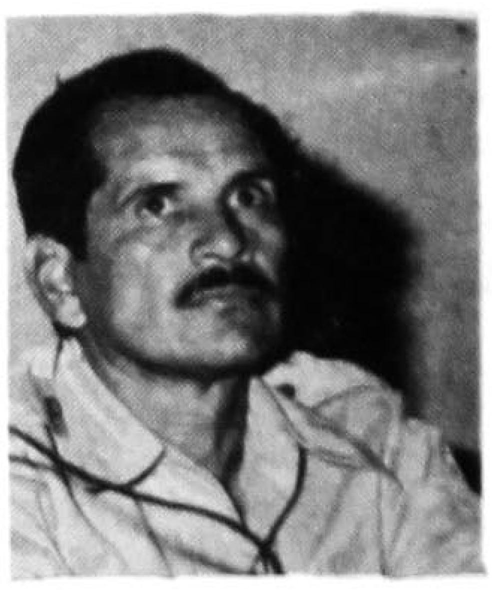

LA DEMOCRACIA Y UNIDAD AVANZAN

PARA

PRESIDENTE Y SECRETARIO GENERAL DEL COMITE DIRECTIVO ESTATAL

HAREMOS DEL PARTIDO Y DE LA MILITANCIA VOCACION PARA SERVIR AL PRIISMO Y A LA SOCIEDAD

DOMINGO 18 DE MARZO

VOTA ASI

EN LA CASILLA DE TU SECCIONAL

EN TEPIC

nayar abastos

el punto de reunión del consumo y la producción

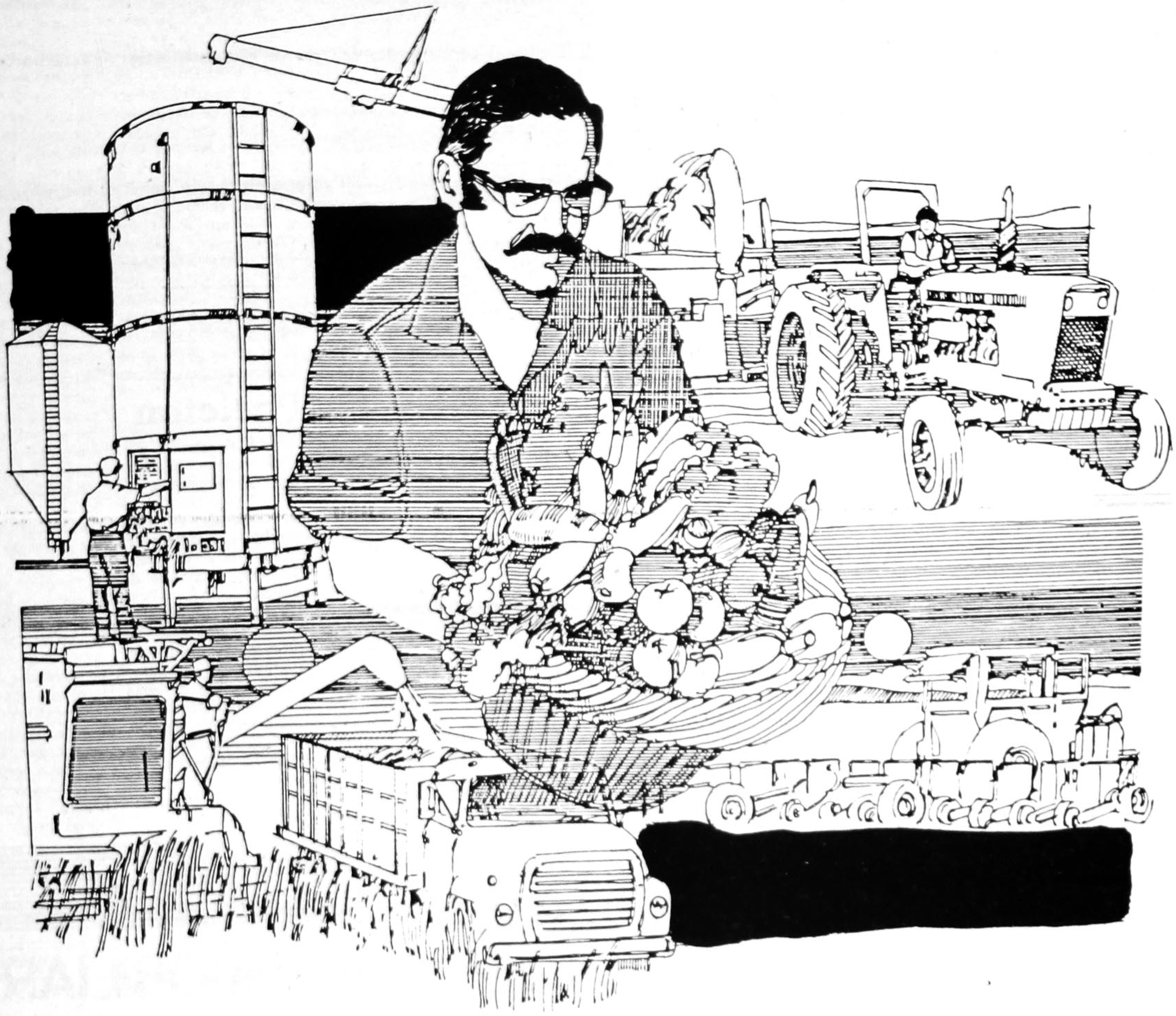

SOMOS
PRODUCTORES TRABAJANDO LA TIERRA, EL MAR Y LOS ESTEROS CON PRECIO JUSTO A SU NEGOCIO, CON LA CALIDAD DE NUESTRAS MARAVILLOSAS TIERRAS FERTILES Y EL SABOR DEL PACIFICO.

CALIDAD EN FRUTAS, LEGUMBRES, PESCADOS, MARISCOS, PRODUCTOS BASICOS EN GENERAL, LACTEOS, ABARROTES y MUCHO MAS.

CALIDAD NAYARABASTOS

LA CENTRAL REGIONAL DE ABASTOS DEL NOROESTE
VISITENOS EN EL KM 4 A GUADALAJARA
TEPIC NAYARIT

Comunicación Violeti S.A. 2 Nº 16

YA PENSO DONDE COMER HOY?
la misión de Trinos
LO ESPERA
PRUEBE SU COMIDA REGIONAL
SERVICIO DESDE LA UNA DE LA TARDE.
HIDALGO 73-BIS OTE.
TELS:2-60-76 / 2-74-04
Tepic,Nay.

Joyas CES'SAR
JOYERIA Y RELOJERIA
ARTICULOS PARA TODA OCASION
ANILLOS DE GRADUACION
ORO Y PLATA
ZAPATA 82-B PTE.
TEPIC, NAY.

GRACIAS AL ESPIRITU SANTO
POR UN FAVOR RECIBIDO.
M.X.F.A

Relato de un Secuestro en México Ordenado por DEA

POR RODOLFO MEDINA.

WASHINGTON.- Es enorme el legajo de documentos que conforman el juicio contra el mexicano René Martín Verdugo Urquidez y que llegó hasta la Suprema Corte de JUsticia de Estados Unidos. Narra, entre otras cosas, la aventura de un grupo de agentes de la DEA que durante ocho horas emprendieron una expedición para violar las leyes mexicanas y allanar en Baja California tres diferentes domicilios del acusado en Baja California. Describe al comandante Enrique Salazar y "10 O 15 miembros más de la Policía Judicial Federal" como corruptos que actuaron casi como sirvientes de los agentes extranjeros. Afirma que el ex director de la Policía Judicial Federal, Florentino Ventura -quien se suicidó poco tiempo después- de la primera "autorizó" desde la ciudad de México el operativo a los agentes de la DEA. Y admite que "hubiera sido una afrenta para soberanía: de México que la DEA presentara una orden firmada por un juez estadunidense para catear las casas de Verdugo.

El juicio, cuyo fallo se dio a conocer el 28 de febrero, sirvió para eximir de toda culpa a los agentes de la DEA. Con ello las fuerzas armadas y agencias policiales y de inteligencia de Estados Unidos que violen domicilios sin orden de cateo en territorio extranjero, no tendrán que hacer frente a las leyes de Estados Unidos por violación de la cuarta enmienda constitucional.

La reveladora historia se inicia el 24 de enero de 1986:

Solo habían pasado unos minutos después de que René Martín Urquidez miró esa extraña amalgama cultural que se funda en la borrachera de gingoss, pochos, mexicanos, prostitutas y homosexuales al cruzar en su automóvil la entrada a San Felipe, Baja California. Volteó hacia la derecha y su vista chocó con las impresionantes ruinas de arena donde personas de todas las edades juegan a destrozar automóviles y motocicletas en una casi-orgía, casi-eterna en casi-todo está permitido. Hacia la izquierda vio el mar sintió la brisa que entraba por la ventanilla de su vehículo. Se acercaba ya a la zona de fraccionamientos y hoteles.

Por el espejo retrovisor miró el reflejo de un automóvil sin placas que se acercaba hacia el suyo a gran velocidad. Se cargó a la derecha para que pudiera pasar. Cuando el otro auto se le emparejó sus seis tripulantes comenzaron a manotear y gritar cosas intangibles. Varios de ellos sacaron pistolas y algunas metralletas. Las señas de que se detuvieron eran claras. El conductor empujó su auto contra el de Verdugo, y este se vio forzado a detener la marcha poco a poco. Todo lo demás pasó en segundos. En cuanto paró el automóvil, Verdugo fue obligado a bajar. Le colocaron los brazos entrelazados en la espalda y fue esposado. A empujones fue obligado a subir al vehículo de sus perseguidores. Lo aventaron en la parte trasera y le cubrieron la cara y la cabeza con su propia chaqueta. Durante horas lo obligaron a permanecer boca abajo en el piso de la parte trasera, mientras el carro se desplazaba hacia la línea fronteriza con Estados Unidos. El detenido se preguntaba quienes eran sus captores y hacia dónde lo llevaban. Dos horas después de que el tiempo pareció haberse detenido para Verdugo, el conductor frenó suavemente y paró la marcha. Bajaron al detenido aún con la chaqueta en la cara y lo encaminaron hacia la línea fronteriza. Por fin le descubrieron el rostro y unos pasos adelante vio a los oficiales de la policía estadunidense a quienes fue entregado. Sin medir palabra Verdugo quedó bajo arresto de las autoridades de Estados Unidos y lo llevaron a una estación de la Patrulla Fronteriza. Cansado y sin creer lo que ocurría, Verdugo fue posteriormente trasladado al Centro Correccional Metropolitano de San Diego.

Desde cuatro y medio meses antes, la suerte de Verdugo estaba echada. La DEA le seguía los pasos porque creía que estaba involucrado en el narcotráfico. Además parecía haber evidencias de su presunta participación en el asesinato del ex agente de la corporación antidrogas Enrique Camarena en Guadalajara, en 1985.

Luego de su detención, los abogados de Verdugfo supusieron que la DEA pidió apoyo a la policía mexicana para arrestar al acusado. Agentes de la misma agencia habían intentado obtener una orden de arresto por parte de jueces de Estados Unidos, que repetidamente se negaron a concederla porque como ciudadano mexicano residente en México, Verdugo estaba al margen de su juez.

El PRI y su Posición

comprobarlo, cuando la ciudadanía repudie en las urnas electorales a los partidos y a las organizaciones políticas que se negaron a transformarse, que creyeron que el rechazo a la corrupción, a la demagogía, al totalitarismo y al autoritarismo, era una moda pasajera de la sociedad.

En Nayarit estamos recuperando la creadibiliddad en el PRI, convirtiéndonos desde ahora, como lo fuimos en otros tiempos, en los abanderados de la sociedad. En todo momento estaremos al frente de sus demandas, buscando soluciones justas y democráticas. Vamos a incrementar el consenso a favor del partido postulando candidatos con formación revolucionaria, con militancia, honestos, preparados y con deseos de servir a la comunidad.

Estamos seguros de que así será porque nuestras bases no se equivocan, éllos sabrán elegir a los hombres y mujeres que mejor han servido y sirven a su causa, a los que siempre les han sido leales.

A los priístas nos unifican los principios fundamentales de la revolución; por tal razón estamos convencidos, que las corrientes internas que dan estructura al partido, coincidiran en la importancia de avanzar en la democracia interna, para hacer del PRI el partido de la sociedad.

En lo interno, el perder o ganar en los procesos de consulta a la base no es tan trascendente, como el animarse a ser parte de la nueva corriente de mexicanos que, dentro de las filas del PRI, luchan por reformar al Estado y sí estar en condiciones de responder con solidaridad a los retos de la sociedad del siglo veintiuno.

Muere un Niño Aplastado por Piedra

Presentando fractura craneoencefálica y del tórax, mismas que le causaron la muerte, ingresó a la clínica del Seguro Social de Las Varas, el niño de 5 años de edad, Héctor Manuel Orozco Avila.

El pequeño jugaba en la plaza de la referida población alegremente con unos amiguitos, pues ese día era domingo, todos daban vuelta alrededor de la fuente cuando de pronto una piedra de más de 20 kilogramos se desprendió de ésta cayendo sobre la cabeza y tórax del niño, quien falleció al recibir los primeros auxilios.

Se da asistencia a señoritas honorables, ambiente familiar. Inf. al Tel. 2-39-46

AGENCIA DE VIAJES "TOVARA"
AV. ALLENDE # 33 OTE. DESP. 2
TEL. 2-86-27 2-80-59
TEPIC, NAYARIT.
NAYARIT A TODA COSTA
ASESORIA PROFESIONAL EN SUS VIAJES DE :
V A C A C I O N E S --- N E G O C I O S --- E S T U D I O S
RESERVACIONES EN HOTELES DENTRO Y FUERA DEL PAIS.
TRAMITACION DE PASAPORTE Y VISA.
RESERVACIONES Y VENTA DE BOLETOS DE A V I O N -- B A R C O
T R A N S P O R T A C I O N T E R R E S T R E .
A G E N C I A A U T O R I Z A D A D E :
AEROMAR aeromexico mexicana
TEPIC ---MEXICO SENCILLO $199.000
MAS IVA MAS TUA
EXCURSION A LA CD. DE MEXICO CON MOTIVO DE LA VISITA DE SU SANTIDAD JUAN PABLO II . SALIDA 5 DE MAYO 1990.
LLAMENOS A LOS TELEFONOS 2-86-27 Y 2-80-59 PARA GARANTIZARLE TAMBIEN EL INMEDIATO S E R V I C I O A D O M I C I L I O EN DONDE USTED SE ENCUENTRE (HOTEL, OFICINA, HOGAR).
av. allende 33 ote. desp. 2
tel 2-80-59 tepic. nayarit
cod. postal 63000

SOLO MARISCOS
El Farallón
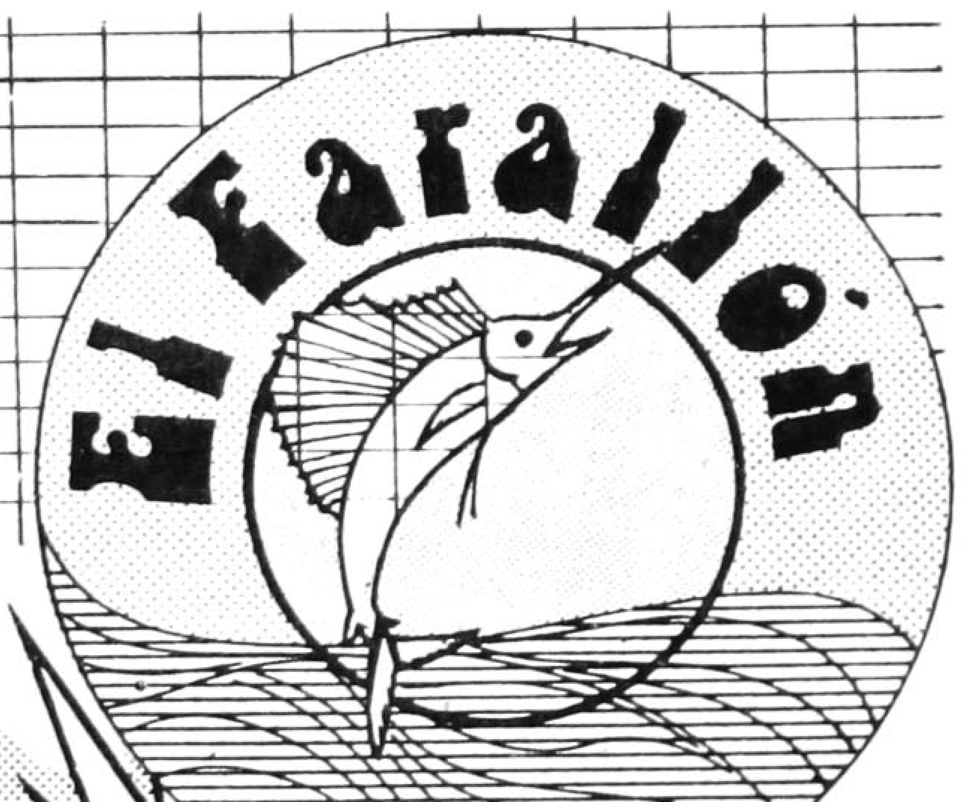
HORARIO :
de 12 a 6 p.m.
¡NOS HALAGA QUE INTENTEN IMITARNOS!
SERVICIO DE BAR y ESTACIONAMIENTO
TRANSMISIONES DE T.V. POR VIA SATELITE
LOS LUNES SALIMOS A PESCAR
EN TEPIC : AV. INSURGENTES 282 PTE TEL : 311-24
EN GUADALAJARA AV. PLAN DE SAN LUIS 1935 FRACC. CHAPULTEPEC COUNTRY TEL 24-94-41
AV. DEL NIÑO OBRERO 560 TEL 21-26-16

INMOBILIARIA MONROBERT
Plaza Alica Local 27 "B" Tel. 3-28-84
Le ofrece:
Bahia Matanchen, terreno 1,500 mts2. con playa Ejido de Aticama.
Terreno esquina Ciudad del Valle 6ta. Sección 286 mts.2 Precio de oportunidad.
Lote INFONAVIT "Las Cruces" Sup. 15,000 mts.2, totalmente bardeado, casa construída, pozo, algunas instalaciones de granja y puertas de acceso.
Lote Predio "Tío Baltazar" (frente a casa de gobierno) Sup. 590 M2. (29.50 x 20 mts.).
Lote de Terreno ubicado en: salida a Guadalajara en la curva frente a TABAMEX junto Lienzo Charro Juan González Q. Superficie aprox. 10,000 m2.
Lote de Terreno rural (pequeña propiedad) junto Rio Mololoa paraje denominado "Palomas" con casita construída y pozos de agua propios. Sup. 14,000 m2.
Lote de Terreno Guayabitos, Boulevard Comercial junto a la Iglesia. Sup. 2,000 m2.
Laguna Sta. Ma. terreno 40,000 Mtr.2 junto zona residencial.
2 Terrenos dentro Central de Abastos 150 y 350 mts.2
Casa Habitación nueva Ciudad del Valle terreno: 160 m2 construcción aprox. 200 m2. consta de: 3 recámaras, estudio, 3 baños, cocina equipada carpinteria caoba, gas, est. cisterna bomba.
Terreno Bucerias frente 35 mts. a carretera Tepic-Vallarta superficie: 900 m2.
Casa en las Varas, 600 mts. de terreno, 400 mts. construcción huerta, y cochera multiple.
Av. Victoria centro, casa tres recámaras, 810 mta.2 de terreno.
Local Comercial Plaza Alica, equipado para ropa casual.